Exaltan los Delegados Sindicales, en Asunción, la Obra del Justicialismo

(INFORMACION EN LA PAG. 3)

PERON EXPUSO SU PLAN A FIN DE EQUILIBRAR PRECIOS Y SALARIOS

Previo Reajuste de los Primeros, Estos Serían Congelados por Decreto y las Remuneraciones se Estabilizarían Mediante Convenios Paritarios

31°9, a las 15

Presión: [illegible] humedad 55 por ciento, y viento del NE, a 17 Kms. en la hora.

Pronóstico hasta mañana:

Capital Federal: Bueno y algo nublado. Moderado descenso de temperatura mañana.

DIOS ME PUSO SOBRE VUESTRA CIUDAD COMO A UN TABANO SOBRE UN NOBLE CABALLO PARA PICARLO Y TENERLO DESPIERTO (Sócrates)

EL DIARIO DE BUENOS AIRES PARA TODA LA REPUBLICA — Inscripto en el Registro Nacional de Propiedad Intelectual con el Nº 304.037

AÑO XXXIX — BUENOS AIRES, MARTES 12 DE FEBRERO DE 1952 — Nº 13.425

5ª 40 CENTAVOS PARA TODO EL PAIS

FUNDADO POR NATALIO BOTANA EL 15 DE SEP. DE 1913

Hay aprobación de las Partes

A las 8 horas, y conforme se anunciara, tuvo lugar en el despacho del primer magistrado la reunión que, con asistencia de los miembros del Consejo Económico Nacional, habían de celebrar los representantes de la Confederación General del Trabajo y de la Confederación General Económica, para considerar las conclusiones producidas por el general Perón en el planteo que se dejara a su estudio la semana anterior relacionadas con el restablecimiento del equilibrio de precios y salarios.

Asistieron a la reunión, en representación de la Confederación General del Trabajo, los señores Isaías Santín, Florencio Soto, Luis Cabrera y Víctor M. De Giorgi, hallándose ausentes los señores José G. Espejo, Valentín Fernández, José Alonso y Armando Cabo por encontrarse actualmente en Asunción del Paraguay participando de las deliberaciones de la Primera Conferencia Sindical de la Cuenca del Río de la Plata. En representación de la Confederación General Económica asistieron los señores Gastón Aldo Solari, José Elordy, Aquiles Merlini, Ramón José Font, Daniel Dupin y Marcos R. Zimmermann.

La reunión se prolongó hasta las 10.30, y en la misma el general Perón expuso en forma amplia y detallada los distintos aspectos relacionados con la fórmula que proponía para solucionar la cuestión planteada.

◆ La fórmula propuesta

La fórmula propuesta por el presidente de la Nación es la siguiente:

I — CONSIDERACIONES:

1 Es menester encarar:

a) **Una solución inmediata** que arregle el presente y dé el punto de partida y tiempo para solución mediata.

b) **Una solución mediata** que consolide un equilibrio lo más estable posible entre costos y salarios.

2 La solución inmediata es sólo para establecer un equilibrio general que dé tiempo a la solución de fondo y modifique el actual estado de injusticia y desequilibrio.

3 Una vez establecido el equilibrio general inmediato, se pondrá en ejecución un **plan de acción** con medidas tendientes a solucionar el problema de fondo.

4 Ese plan de acción comprenderá la serie de medidas correspondientes para evitar en lo posible las causas y los efectos de la **inflación natural** y las medidas preventivas y represivas tendientes a evitar la especulación y el agio en los precios de los artículos de primera necesidad especialmente.

◆ II Solución inmediata - Equilibrio de precios y salarios

1 — Es evidente que en 1949, al congelarse los precios por decreto y estabilizarse por 2 años los salarios por convenios paritarios, existía un equilibrio entre el costo de la vida y el poder adquisitivo popular.

2 — Desde entonces hasta nuestros días los precios se han incrementado en un promedio del 80 % y los convenios salvo casos aislados, han permanecido sin variación, surgiendo así el desequilibrio.

3 — Algunos precios han aumentado por razones justificadas y otros por ambiciones de lucro irracional.

4 — Que, en consecuencia, para volver al equilibrio perdido parece imponerse:

a) Homologar los precios cuyo aumento sea justificado.

b) Rebajar los precios cuyo aumento no esté justificado.

c) En base a ello establecer los nuevos precios y congelarlos.

d) De acuerdo con el costo de vida establecer la tabla de porcentajes correspondientes de aumento, para que sirvan de base a los futuros convenios a establecer por acuerdos paritarios.

5 — Aceptado como base este equilibrio, los casos particulares que surgieran en las paritarias como escapando a esta regla, se solucionarían individualmente por acuerdo entre la Confederación General Económica Argentina, Confederación General del Trabajo y Consejo Económico Nacional.

◆ III Acuerdos paritarios y convenios

1 — **Aceptado el equilibrio anterior por la Confederación General del Trabajo y Confederación General Económica Argentina, sus reglas servirían de base para el establecimiento de todos los acuerdos paritarios y la firma de convenios por dos o más años para la estabilización de precios y salarios.**

2 — **Los precios se congelarían por decreto, y los salarios se estabilizarían por convenios paritarios.**

3 — **De acuerdo con lo establecido antes, los salarios que hubieran sufrido variación en más o en menos desde el año 1949 serán ajustados a las nuevas condiciones, descontando el aumento producido o aumentando la rebaja introducida.**

4 — **En tales convenios gremiales se establecerá una cláusula de garantía que fije que los obreros se comprometen a mantener sus actuales salarios, mientras las fuerzas económicas respeten los precios establecidos por el Poder Ejecutivo.**

5 — **Tanto obreros como patronos se comprometerán a tomar todas las medidas conducentes al aumento de la producción, eliminando por ambas partes todas las circunstancias que la limiten.**

6 — **Los nuevos convenios deberán estar en vigencia el 1º de marzo de 1952.**

◆ IV Plan de acción mediata

1 — Establecido el equilibrio de precios y salarios por esta solución inmediata, queda al Consejo Económico Nacional, la Confederación General Económica Argentina y la Confederación General del Trabajo, estudiar y proponer al Poder Ejecutivo un plan de acción común destinado a buscar la solución mediata y de fondo.

2 — En dicho plan, entre otras cosas, se establecerá:

a) Medidas y formas de ejecución para resolver las causas o anular los efectos de la inflación.

b) Medidas y formas de ejecución para suprimir la especulación y el agio.

c) Medidas para establecer el sistema de precios.

d) Medidas para estabilizar el sistema de salarios.

3 — Todo este plan de acción mediata será un capítulo del Plan Económico 1952.

◆ Conformidad de las partes

En conocimiento de la fórmula expuesta por el general Perón, los representantes de las fuerzas obreras y patronales presentes manifestaron inmediatamente su conformidad, prometiendo su más amplio apoyo tendiente al logro de la anhelada solución. Acto seguido, el general Perón impartió a los ministros presentes, instrucciones precisas a efectos de que fueran concretados dentro de la mayor brevedad posible los diversos aspectos de la solución arriba indicada y que deberán abarcar dos órdenes de medidas, a saber:

1) Reajuste de los precios que hacen al costo de la vida y su congelación.

2) Fijación de la tabla de aumentos de los salarios.

◆ Nueva reunión

A tal fin se realizará mañana, miércoles, a las 10 horas, una nueva reunión en la sede del Consejo Económico Nacional a la que asistirán los miembros permanentes de dicho organismo, los representantes de la Confederación General del Trabajo y de la Confederación General Económica. En esta reunión se procederá a estructurar las correspondientes disposiciones relativas a cada uno de los aspectos señalados.

INESPERADO VUELCO EN EGIPTO

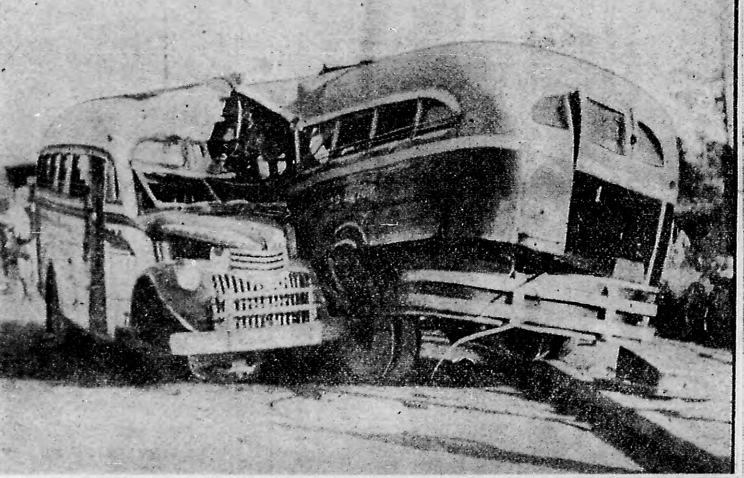

IMPRESIONANTE CHOQUE. — *Dramático y espectacular fué el choque ocurrido esta mañana, cerca de Quilmes, entre un micro de la línea 1 y otro de la 9. Como consecuencia de la colisión se registraron dieciséis heridos, atendidos en el hospital de Quilmes, donde quedaron internados los seis más graves. (Inf. en la página CINCO)*

Alí Maher Armará a los Nacionalistas

EL CAIRO, 12 (AL). — El primer ministro Aly Maher bajá convocó a una reunión extraordinaria de gabinete en momentos en que el poderoso partido wafdista, de tendencia nacionalista, amenaza con retirarle su apoyo.

Llamado a las armas

EL CAIRO, 12 (UP). — El primer ministro Alí Maher, después de la inesperada reunión celebrada hoy por el gabinete, dijo que el gobierno egipcio organizará y adiestrará a todos los jóvenes que deseen participar en el movimiento nacional para el logro de las aspiraciones del país.

El anuncio es considerado como un importante cambio de actitud de Maher, quien asumió el cargo, prometiendo mantener la ley y el orden después de los sangrientos disturbios antibritánicos que costaron muchas vidas y daños calculados en muchos millones de dólares.

Participaron en los disturbios

En aquellas manifestaciones de violencia, jóvenes nacionalistas que no llegaban a los 20 años y los miembros de las llamadas unidades de "liberación" participaron abiertamente, hasta el punto de que en los medios informados se esperan dramáticas revelaciones una vez que estuviera terminada la investigación de los sucesos, la cual había provocado ya una serie de cargos y contracargos entre los jefes del ejército y el ex ministro del Interior depuesto, Serag El Din.

Presionan los nacionalistas

El partido nacionalista Wafdista, del que Serag El Din es secretario general, celebró una reunión para discutir el apoyo del partido al gobierno de Maher, y se sabe que hay otras actividades políticas que inciden en los círculos gubernamentales.

Maher, jefe del Ejército

EL CAIRO, 12 (AFP). — Por decreto real, publicado esta mañana, el primer ministro Alí Maher bajá, quien también está al frente de las carteras de Guerra y de Marina, ha sido nombrado jefe del ejército territorial (organismo equivalente a la "home guard" británica).

Alí Maher bajá reemplazará en ese cargo a Mustafá Hosrat bajá.

Nuevos cambios ministeriales

Mientras tanto, el general de la policía egipcia Ahmed Taleat se hizo cargo de la comandancia de la policía de El Cairo, al reabrir sus clases las escuelas secundarias por primera vez desde los disturbios del mes pasado. No se produjeron incidentes, pero todas las fuerzas de seguridad estaban alerta.

La policía temía también disturbios por parte de los miembros fanáticos de la hermandad musulmana, que conmemoraban hoy el tercer aniversario del asesinato de su fundador: Hassan El Banna. No se sabe, sin embargo, que se hayan producido incidentes.

Inglaterra Ensayará sus Propias Atómicas

NUEVA YORK, 12 (AFP).—Los Estados Unidos ofrecieron a Gran Bretaña ensayar sus propias bombas atómicas sobre terrenos norteamericanos, declaró un portavoz del Departamento de Estado, añadiendo que los británicos no utilizarán posiblemente ese ofrecimiento y procederían a efectuar ensayos atómicos en alguna región del Commonwealth.

Reveló el funcionario del Departamento de Estado que los técnicos norteamericanos estudiaron ese problema con sus colegas ingleses durante los últimos cuatro meses.

Harían Concesiones los Rojos

Anticiparon una Nueva Propuesta

PAN MUN JON, 12 (AFP).—Los delegados comunistas declararon hoy que preparaban una política nueva sobre las recomendaciones a formular para el restablecimiento de la paz en Corea. El general Nam Il declaró especialmente: "Para que pueda hallarse una solución razonable al punto cinco (Recomendaciones a los gobiernos interesados), estamos dispuestos a presentar a la próxima sesión plenaria una versión revisada de nuestras proposiciones."

Aceptan exigencias aliadas

Los representantes chino-norcoreanos aceptaron hoy elevar hasta 30.000 por mes la cifra concerniente a la rotación de las tropas durante el armisticio y a cuatro las vías de acceso por cada parte. Los oficiales del estado mayor aliado declararon, no obstante, que esas cifras son todavía insuficientes.

Se recuerda que los comunistas propusieron precedentemente la cifra de 25.000 mensuales para la rotación de las tropas y tres para los puertos de acceso. Los chino-norcoreanos designaron como nuevas líneas de acceso posibles Marjopin, detrás de sus líneas, y Yosu, detrás de las líneas aliadas.

Se examinará la proposición

El coronel Darrow declaró después de la reunión: "Hicimos entender a los comunistas que las vías de acceso propuestas eran todavía inadecuadas para las necesidades del armisticio, pero que, no obstante, examinaremos seriamente su nueva proposición."

Nam Il espera instrucciones

PAN MUN JON, 12 (AFP). — La sesión plenaria de la conferencia de armisticio duró esta mañana 35 minutos: fué interrumpida durante 15 minutos y fué reanudada por sólo cuatro minutos.

La fecha de la próxima reunión no ha sido fijada. Los negociadores comunistas y en particular el general Nam Il sugirieron postergar "sine die" las sesiones plenarias a la espera, según se cree, de recibir nuevas instrucciones de sus autoridades superiores.

Desde hace una semana, en efecto, se observa que la conferencia de armisticio no hizo progresos reales, limitándose a elaborar recomendaciones a los gobiernos interesados sobre la tregua. Lo que se revela netamente es el deseo de los comunistas de que los representantes chinos sean admitidos a discutir en torno de una misma mesa con los delegados de las potencias más importantes. El general Nam Il se mostró hoy dispuesto a renunciar a ciertas proposiciones comunistas sobre la reunión de una conferencia para tratar toda la situación asiática, por temor sin duda de que sea rechazada la idea de una "conferencia de conjunto" sobre el problema coreano.

Las Exequias de Jorge VI

LONDRES, 12 (AFP). — Las últimas disposiciones para los funerales del rey Jorge VI a realizarse el viernes próximo han sido adoptadas esta mañana durante un consejo de gabinete reunido en 10 Downing Street bajo la presidencia del Sr. Winston Churchill.

Desfile impresionante

LONDRES, 12 (INS). — Una masa impresionante de súbditos británicos, formando una línea interminable, desfiló hoy ante el féretro del rey Jorge VI en Westminster Hall, rindiendo postrer homenaje al desaparecido soberano.

Millares de ingleses pasaron toda la noche y la madrugada frente a la abadía de Westminster para obtener un puesto de privilegio en la fila, que comenzó a formarse ayer a las 18, poco después que fueron depositados en el catafalco levantado en el gran hall de Westminster los despojos mortales del monarca.

Las puertas de la abadía se abrieron para el gran desfile público a las 8, y en la primera hora 5.000 personas pasaron frente al catafalco, montado en el mismo lugar donde en 1936 fueron expuestos los restos del rey Jorge V.

Prohiben vuelos

LONDRES, 12 (AL). — El Ministerio de Aviación Civil prohibió todos los vuelos hasta 3.300 metros sobre el Gran Londres y Windsor, el día de los funerales del rey Jorge VI y sobre la ruta del cortejo fúnebre a Windsor.

Choques en París a Causa del Paro

PARIS, 12 (UP). — Francia ha movilizado a 80.000 hombres, entre policías y tropas especialmente adiestradas para reprimir toda manifestación, en vista de la mayor intentona comunista por organizar una huelga general que se registra desde el año 1948.

Antifascismo y salarios

En el Ministerio del Interior se admitió que el 70 por ciento de los obreros metalúrgicos de los grandes baluartes rojos del norte del país abandonaron sus talleres, respondiendo al pedido comunista de que se organice un paro de protesta contra el resurgimiento del "fascismo" y contra las condiciones del trabajo en general.

Movimiento comunista

Los líderes obreros anticomunistas se opusieron a la huelga y manifestaron que se trata de una intentona exclusivamente comunista con objeto de mostrar su poderío político y sin que tenga por objeto ninguna reivindicación obrera específica.

Los primeros choques

PARIS, 12 (UP). — Las primeras manifestaciones de violencia en la intentona comunista de huelga general se registraron en la terminal de ómnibus de Malakoff, donde los huelguistas rompieron las ventanas de los autobuses allí estacionados.

El choque se produjo cuando el 15 por ciento de los obreros de una fábrica cercana, que en total son 45.000, trató de impedir que sus compañeros no huelguistas se reintegraran a sus labores después del almuerzo del mediodía.

Agredieron a los policías

Se enviaron rápidamente al lugar destacamentos de la guardia móvil, pero los policías fueron recibidos con un verdadero diluvio de trozos de metal, y algunos huelguistas lanzaron tejas y otros proyectiles contra los policías, desde los techos de los edificios próximos. Los huelguistas volcaron también dos camiones con sus remolques que estaban estacionados en el lugar.

No afectan el transporte

PARIS, 12 (UP). — Las primeras informaciones indican que la huelga general nacional propiciada por los comunistas no ha conseguido desorganizar el sistema de transportes de París, donde los trenes están llevando a millares de parisinos a sus ocupaciones a un ritmo casi normal.

Las autoridades dicen que este choque político entre los comunistas y el gobierno francés no ha interrumpido el funcionamiento de la vasta red del ferrocarril subterráneo de la capital, considerado como el barómetro más sensible de todos los paros franceses.

A Seis Años Disminuyen los Estudios en Escuelas Industriales

Modificóse el Régimen de Cambios Para las Exportaciones

HOY

DESPUES de la batalla de Chacabuco, en su parte, el general San Martín expresa: En una palabra, el eco del patriotismo resuena por todas partes a un tiempo mismo, y al ejército de los Andes queda para siempre la gloria de decir: "En veinticuatro horas hemos hecho la campaña, pasamos las cordilleras más elevadas del globo, concluímos con los tiranos y dimos la libertad a Chile". El aniversario de Chacabuco, que el país y América celebran hoy es el aniversario de una gesta coronada con un triunfo inmortal.

UN reloj atrasado conspira contra el ritmo cósmico. Es una especie de objeto negativamente colocado contra las leyes universales. El reloj ha hecho que consideremos al tiempo como un producto. El reloj produce segundos, minutos y horas, con su maquinaria, como la lamparita eléctrica da luz. Una le hace competencia al tiempo real y la otra a la luz verdadera.

UN as de la aviación a chorro desaparecido en Corea, connota el destino de la guerra. Los aviones a chorro están tan expuestos a los ataques como cualquier otro aparato. Los hombres de ciencia se han preocupado en los últimos tiempos en acrecer los medios de matanza. Pero no les echemos la culpa de todo ni la responsabilidad única. La historia nos da abundantes muestras de artistas que abandonaban el pincel, la espátula o el buril para dedicarse a idear y construir o perfeccionar máquinas luctuosas. El caso de Leonardo no es impar pero sí muy significativo.

EL cañón de fusil y el cañón de vapor son dos creaciones leonardescas. Los dispositivos de las armas de su tiempo fueron perfeccionados merced a la dedicación del de Vinci. También tentó de iniciar la aviación y el submarino, con aquella su imaginación que le llevaba tanto a pintar el rostro enigmático de una mujer como a pergeñar tremendos aparatos para hacer más angustiosa la vida del hombre.

LEONARDO amaba el dinero. No le importaba tan sólo la gloria y la fama. Entre sus papeles se han encontrado anotaciones. Una de ellas referente a una correa de cuero, que, colocada en el aparato, le permitiría "hacer un total de 40.000 agujas en una hora y 480.000 en doce horas. Supongamos que tenemos 4.000 miles las que vendidos a 5 sueldos por mil importan 20.000 sueldos: 1.000 liras por cada día de trabajo, y si uno trabaja 20 días por mes, 60.000 ducados al año". La historia de la lechera y la cesta con huevos...

ESA costilla fósil, encontrada en Luján, nos recuerda a Ameghino, al loco de los huesos, como le llamaban los chiquillos al verlo pasar por las calles. Los antiguos viajeros vieron a gauchos sentados sobre enormes restos de mastodonte. No se trataba ya de la simple calavera de vaca. Claro está que esos paisanos no tenían por qué pensar que se posaban en un pedazo de la historia natural del mundo.

1809 Nace don Carlos Darwin el 12 de febrero de 1809. Es el famoso fundador de la tan discutida y controvertida teoría de la selección natural. Nosotros tenemos buenos recuerdos de Darwin, personal e histórica y geográficamente hablando, porque don Carlos formó parte de la expedición de Fitz Roy por las islas del Pacífico y la América del Sur. Tuvo ocasión Darwin de conocer la Argentina, visitarla, recorrerla y escribir sus impresiones. Julian Huxley ha campeado en los últimos tiempos, en favor de Darwin, cuyo puesto fué ganado con el rigor de la ciencia, de la voluntad y del genio inductivo y deductivo. Dice Huxley: "En la hora actual, sesenta u ochenta años después de la publicación de sus principales obras, lejos de tener tan sólo un valor histórico todavía ocupa un puesto importante en la ciencia, y, a pesar de los progresos extraordinarios que se han hecho en todas las ramas de la biología, el biólogo evolucionista siempre lo leerá con provecho, no sólo para descubrir hechos interesantes y poco conocidos, en la masa de las materias acumuladas, sino para obtener ideas estimulantes que aclararan sus investigaciones e incluso le abrirán nuevas perspectivas". En la ciencia nadie da un paso sin que otro lo haya dado antes. Los descubrimientos absolutos no existen. Hay un encadenamiento tal que nadie puede descubrir o enunciar nada sin que haya tenido relación con esfuerzos anteriores. Esto está perfectamente determinado, ya se trate del descubrimiento de la ley de la gravitación como de la invención de la máquina de coser. En "Los orígenes de las especies" y en "La descendencia del hombre" está como el fruto principal de las ideas de Darwin. Quien desee conocerlas tendrá necesaria e indiscutiblemente que leer esos dos libros.

Pregunta

—¿Es ésta la ruta 41?

Medicamentos de Salud Pública

El Ministerio de Salud Pública de la Nación ha enviado a todos los servicios del Sur, a los efectos de abastecer las necesidades de esas poblaciones, una gran cantidad de medicamentos, drogas, productos químicos, elementos de laboratorio, instrumental de cirugía, etc. Con ese fin partieron rumbo a Bahía Blanca, asiento de la Dirección General de Sanidad del Sur, doce vehículos completamente equipados con elementos sanitarios. De esta manera se pone en práctica el plan de abastecimiento centralizado del Ministerio de Salud Pública de la Nación, cuya acción se extenderá luego a otras zonas del país. Esta forma de aprovisionamiento será completada por medio de transportes aéreos cuando las necesidades así lo requieran.

RENDIRAN UN HOMENAJE AL ALMIRANTE G. BROWN

GUALEGUAYCHU (Entre Ríos), 12 (Télam). — El Círculo de Retirados de la Armada, juntamente con los de la Prefectura General Marítima, tributarán un homenaje al almirante Guillermo Brown el día 3 de marzo próximo, con motivo de conmemorarse el 95º aniversario de su muerte. En la oportunidad será descubierto un busto de bronce, donado por el Ministerio de Marina.

Hizo Saber la Medida el Ministerio de Finanzas

El Ministerio de Finanzas de la Nación informa que el Banco Central de la República Argentina ha resuelto modificar el actual régimen para el trámite de las operaciones de cambio vinculadas con las exportaciones.

Nuevo sistema

Al respecto, señala dicho banco que el nuevo sistema determina la obligatoriedad por parte de los exportadores de constituir, con anterioridad al embarque de la mercadería, un seguro de cambio en fórmula 2991, que involucre el compromiso de negociar al contado las divisas provenientes del valor F.O.B. de los productos exportadores, salvo los casos en que tales negociaciones se hayan operado mediante pago anticipado, según constancia en fórmula 2994. Asimismo, establece como requisito previo a la autorización del embarque de la mercadería, la presentación ante la dirección nacional de Aduanas de las fórmulas citadas precedentemente y de los siguientes certificados de embarque, en los cuales quedarán asentados los envíos que efectúe el comercio exportador.

Otras disposiciones

Fórmula 3024: Certificado de embarque para negociar cambio (imputable a solicitudes de seguro de cambio). Fórmula 3025: Certificado de embarque de mercaderías (imputable a compras de cambio "al contado", realizadas anticipadamente).

En la referida circular, que lleva el número 1572, se mencionan asimismo, las disposiciones complementarias que deberán tenerse en cuenta para la aplicación del nuevo sistema.

Detuvieron en N. York al ex Ministro A. del Vayo

NUEVA YORK, 12 (INS) — El ex canciller de la República Española, Julio Alvarez del Vayo, se halla detenido en la estación inmigratoria de Ellis Island junto con su esposa mientras se celebra una audiencia para resolver si se le permite la entrada en Estados Unidos, pese a su condición actual de residente norteamericano.

Permiso de regreso

El ex ministro llegó a Estados Unidos provisto de un permiso de reingreso concedido por las autoridades norteamericanas antes de partir hacia Francia —desde donde regresó ahora—, pero, según la ley, tal permiso puede ser revocado en cualquier momento. Del Vayo estuvo en París para informar a la revista izquierdista norteamericana "The Nation" sobre los debates y acontecimientos en las Naciones Unidas.

A. del VAYO

"Condicional"

NUEVA YORK, 12 (INS) — Se anuncia que a las 18.30 de ayer quedó en libertad "condicional" el ex ministro de Relaciones Exteriores de la ex República Española, señor Julio Alvarez del Vayo, detenido por las autoridades de inmigración desde el pasado viernes, a su arribo en el transatlántico Liberté. Un portavoz de la revista "The Nation", de la que Alvarez del Vayo es redactor de asuntos extranjeros, comentó que la libertad "condicional" significaba que probablemente será sometido más adelante a algún interrogatorio con el fin de dictaminar definitivamente sobre el derecho que le asiste para reingresar a Estados Unidos. Del Vayo reanudará sus actividades en "The Nation".

Escritor, político y conferenciante, Julio Alvarez del Vayo ha visitado Rusia y otros países de detrás de la "cortina de hierro". Se afilió al Partido Socialista Obrero español hace muchos años. En las postrimerías de la guerra civil española, y cuando se acentuó la escisión en el seno del partido, Alvarez del Vayo se inclinó del lado del grupo que capitaneaba el entonces primer ministro Juan Negrín, frente al encabezado por Indalecio Prieto, y que representaba un socialismo moderado y enemigo de entrar en componendas de ninguna clase con los comunistas. Por esta tendencia más izquierdista de Alvarez del Vayo, se halla detenido ahora en Ellis Island, a la espera de que se decida si puede o no entrar en Estados Unidos.

Llegarán Mañana al País 40 Industriales Yanquis

A bordo del transatlántico norteamericano Argentina, de la Moore McCormack Lines, llegará mañana a primera hora el segundo grupo de comerciantes e industriales que arriban a nuestro país con el fin de estrechar relaciones con los círculos afines de la Argentina. Como se recordará, hace pocos días llegó a esta ciudad una delegación de importantes hombres de negocios, en una jira organizada por la Gilbert Mac Kay Associations.

Editan una revista

La comitiva, que se hará presente mañana, está integrada por miembros pertenecientes a las Industrias Asociadas de Massachusett, que tiene su sede en la ciudad de Boston, capital de aquel estado, y agrupa a representantes de las industrias del tejido, zapatería, cueros, productos químicos y materiales plásticos y electrónicos. Esta organización edita, asimismo, la revista "Industry", cuya última entrega desarrolla temas de sumo interés para comerciantes e industriales del hemisferio Sur. Los distinguidos huéspedes confían en entrevistarse con altos funcionarios del gobierno para cambiar ideas en torno a la situación comercial y financiera del país, y establecerán vinculaciones con colegas argentinos.

Operaciones en el Mercado de la Yerba Mate

EL Ministerio de Industria y Comercio de la Nación informa que el Mercado Consignatario de Yerba Mate Nacional Canchada ha formalizado con la industria nacional del ramo, entre el 7 de diciembre y el 30 de enero último, operaciones de venta de materias primas por un total de 12.403.700 kilogramos, comprendiendo productos de las cosechas 1949, 1950 y 1951.

Los precios documentados para ambas zafras fueron de $ 0.97 el kg. para calidad primera, $ 0.96 para calidad segunda y $ 0.95 para calidad tercera. Del volumen total negociad. 2.180.000 kg. fueron vendidos a los nuevos precios de $ 1.3331 el kg. para calidad primera, $ 1.3131 para calidad segunda y $ 1.2931 para calidad tercera. Los sobreprecios por "yerbas despaladas" fueron de $ 0.20 por despalado total. $0.15 por despalado inferior.

Al 30 de enero y para futuros requerimientos dicho mercado tenía un saldo disponible de 86.110.123 kgs. pertenecientes a las cosechas 1949, 1950 y 1951.

Rosario Tiene su Cocina de la Salud

De acuerdo con un plan del Ministerio de Salud Pública de la Nación, de ir extendiendo a todo el país, el menú que difunde la Dirección de Cultura Sanitaria a través de la Cocina de la Salud, ha quedado inaugurado el servicio telefónico de consulta diaria en el Centro Sanitario de Rosario, dependiente de esa Secretaría de Estado. De esta manera, la población podrá conocer todos los días el menú elaborado conforme con las necesidades de la población. Las comidas son preparadas por los dietistas de acuerdo con la abundancia de productos y el valor nutritivo de los mismos, teniendo en cuenta una mejor distribución a los efectos de una nutrición adecuada y completa. Dicho Centro Sanitario funciona en la calle Córdoba 1660, Rosario, donde se podrá solicitar el menú y el envío de fórmulas de su preparación.

INAUGURAN UN HOSPITAL PARA LOS FERROVIARIOS

SANTA FE, 12 (TELAM). — El jueves próximo será inaugurado el policlínico ferroviario de esta ciudad. El mismo, dependerá de la Dirección General de Asistencia y Previsión Social de los Ferroviarios.

La Ciudad Estudiantil Causó la Admiración de Carpentier

EN las últimas horas de la tarde de ayer, visitó la Ciudad Estudiantil, instituto de la Fundación Eva Perón, el ex campeón mundial de boxeo señor Georges Carpentier, quien concurrió acompañado por el señor Ismael Pace. Se encontraron presentes en el establecimiento el director del mismo, profesor Julio Roca, y el subsecretario de Informaciones de la Presidencia.

Un augurio

El destacado deportista recorrió detenidamente las instalaciones de la Ciudad Estudiantil iniciando su visita con las salas de estudio, comedores, dormitorios, pileta de natación, etc., para luego dirigirse al gimnasio, donde se encontraban formados alrededor del ring 300 alumnos provenientes de provincias y territorios. Después de dirigirles palabras de salutación, el señor Carpentier expresó que le habían informado que se encontraba frente a los mejores alumnos de sus respectivas provincias y territorios, señalando su anhelo de que de entre ellos surgiera algún campeón de boxeo o de cualquier otra rama de la actividad humana.

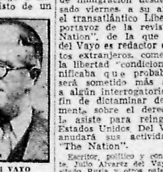

LECCION MAGISTRAL. — Durante la visita que realizara esta mañana a la Ciudad Estudiantil el famoso ex campeón de box Georges Carpentier, se interesó particularmente en el gimnasio, donde impartió una breve clase de boxeo a los 300 alumnos que se hallaban practicando en el ring

Vivas a Perón

Seguidamente actuó como referí en una exhibición de boxeo dando a continuación una breve clase de ese deporte. Presenció luego una exhibición de "gallo ciego" de box a cargo de ocho estudiantes y por último festejó una parodia de un encuentro de cash-as cash-can, de la que participaron un grupo de alumnos del instituto.

Finalizadas las demostraciones deportivas los alumnos entonaron la canción francesa "Alouetae", en honor del visitante. El señor Carpentier, al término de la misma, subió al ring, desde donde con emocionado acento prorrumpió en vivas a la Nación Argentina, a Perón y a Evita Perón.

Cálido elogio

Visitó luego las dependencias de la "Casa de Gobierno" de la Ciudad Estudiantil y seguidamente el estadio del instituto. Antes de retirarse el señor Carpentier manifestó su profunda admiración por la naturaleza y alcances de la obra visitada para la que tuvo palabras de cálido elogio destacando que no había conocido nada similar en el mundo.

Mañana el señor Carpentier visitará otros institutos de la Fundación Eva Perón.

Obras por Valor de 30 Millones en S. del Estero

SANTIAGO DEL ESTERO, 12 (C.). — El gobierno provincial está dando término a una serie de importantes obras públicas que se han ejecutado con fondos fiscales por más de 30 millones de pesos.

Antes de viajar a la metrópoli para asistir a la conferencia de gobernadores, el mandatario provincial, Dr. Carlos A. Juárez, efectuó una inspección de dichas obras, integrando la comitiva que lo acompaña, un grupo de periodistas.

Algunas de dichas obras están ya en pleno funcionamiento, como el local de la Asistencia Pública con eficientes y modernos servicios y pronto se habilitarán las ampliaciones del Hogar para Niños y el palacio de los tribunales, habiéndose licitado el moblaje por un monto de más de cuatro millones de pesos.

Una Operación Extraordinaria Salvó Milagrosamente la Vida de un Niño

BRUSELAS, 12 (AL). — El golpe había sido violentísimo. Junto al automóvil sobre la acera estaba el pequeño Raymond inconsciente, con la cara ensangrentada y el blanco guardapolvo de escolar embarrado. De entre el grupo de espectadores que en un minuto se había reunido, emergió un hombre que, examinando al pequeño accidentado, dijo:

—No está muerto; aún respira. Hay que llevarlo al hospital.

El hombre que tomó al niño en sus brazos, vió con horror, mientras corría hacia su automóvil, que llevaba a su propio hijo. El niño no parecía sufrir. Fractura de cráneo, pensó el doctor Wanders, mientras lo colocaba sobre el asiento.

Horribles heridas

Una vez en la clínica pudo observarse que el niño presentaba debajo del ojo derecho, un trozo de hierro grueso y brillante. Entre la oreja y el ojo se veía un agujero y entre ambas heridas una mancha oscura.

El jefe de la clínica mandó sacar varias radiografías. La placa mostraba cómo la manija de la puerta del automóvil había penetrado en la carne, en el hueso y en la parte anterior del cerebro.

¿Valdría la pena operar al pequeño Raymond? Había apenas una posibilidad en mil de salvarlo. El cerebro había sido golpeado, las meninges dilaceradas, los huesos destrozados. Pero había que intentar lo imposible.

La operación

El cirujano llamó a un especialista en circulación sanguínea para auxiliarlo en la operación. Se hizo una anestesia local y comenzó la operación. La intervención, delicadísima y larga, tuvo en suspenso la atención de todo el personal de la clínica.

Finalmente el experto cirujano dió por terminada la tarea. Nada de lo que se temía había ocurrido y no se percibía ninguna complicación post-operatoria. Se temía que el pequeño, por causa de la operación y de las lesiones que tenía en el cerebro quedara loco, ciego o paralítico. Gran expectativa reinaba en la sala cuando Raymond volvió en sí. Pero al abrir los ojos, miró serenamente, reconoció a su padre y lo saludó preguntándole por su madre.

Un milagro

Era un verdadero milagro. La grave lesión, cuyas consecuencias podían haber sido irreparables, se manifestaba en un leve dolor de cabeza. Durante el examen, el cirujano no percibió ninguna anormalidad, ni en la palabra, ni en la visión, ni en la sensibilidad o en el funcionamiento del corazón.

El pequeño Raymond se encuentra enteramente fuera de peligro. Pero bien pudo decirse que su salvación se debió a varios hechos providenciales y uno de ellos, que fuera a manos del jefe de la clínica de Moserom y en brazos de su propio padre.

Creóse, También, un Nuevo Ciclo Básico de Tres Años

DE acuerdo con un decreto del P. E., originado en el Ministerio de Educación, fueron introducidas importantes modificaciones en los planes de estudio de las escuelas industriales dependientes de la Dirección General de Enseñanza Técnica del citado departamento de Estado.

Entre las reformas mencionadas se destacan la reducción a seis años de las distintas carreras industriales que actualmente tienen una duración de siete y la creación de un nuevo ciclo básico de tres años de duración, a cuyo término a los alumnos se les otorga un certificado de experto en la especialidad cursada.

Las reformas

En su parte resolutiva, el decreto de referencia establece un ciclo básico de tres años de duración para las siguientes especialidades: Mecánica, Carpintería, Construcciones civiles, Construcciones navales, Automotores, Aviación, Ferrocarriles, Frío, Electricidad, Telecomunicaciones, Química y Petróleo. El mismo reemplaza a los ciclos de Capacitación y Perfeccionamiento que estableciera el decreto Nº 9.078 de fecha 31 de marzo de 1948, y a su término, los alumnos que lo hayan completado recibirán un certificado que los acreditará como expertos en las especialidades u oficios mencionados.

Con respecto a los alumnos que actualmente han completado el tercer año dentro del plan de estudios anteriormente en vigencia, recibirán el correspondiente certificado de experto, al completar el cuarto año del nuevo plan.

Más adelante expresa que a los alumnos que hayan cursado el cuarto año del citado plan 9.078/48 se les otorgará el mismo certificado, pero dicho curso les será válido dentro del nuevo plan considerándoles aprobado el primer año del ciclo de Especialización implantado por decreto número 19.382 de fecha 28 de julio de 1948.

Asimismo, se modifica la designación de los años que componen el plan de estudios aprobado por decreto 19.382/48 que crea el Ciclo de Especialización con quinto, sexto y séptimo años, denominándose en lo sucesivo: Ciclo Superior con cuarto, quinto y sexto año solamente.

Homologación

Por otra parte el Ministerio de Educación queda autorizado por homologar la situación de los alumnos y adoptar las medidas pertinentes para aplicar integramente los planes de estudio que se aprueban por este decreto, de modo que todos los alumnos terminen el ciclo básico en tres años y los dos ciclos completos "Básico" y "Superior" en seis años, cualquiera sea la situación actual en sus estudios dentro de los planes vigentes hasta la fecha, exceptuando a los comprendidos en la opción que sigue.

En efecto, se establece que los alumnos que hayan aprobado el sexto año según los planes anteriores, deberán cursar un año de término de carácter especializado, otorgándoseles al completar el mismo, el título de Técnico que les corresponda y el certificado de especialización respectivo.

Por el mismo documento se crea un curso técnico complementario de un año de duración para los egresados de las escuelas industriales regionales y del ciclo básico del magisterio, bachillerato y comercio, y otro curso complementario, humanístico, para los egresados de los cursos nocturnos del plan de estudios aprobado por decreto Nº 15.692 de 1950. También se crea un curso optativo de Perfeccionamiento Práctico de un año de duración para egresados del nuevo ciclo básico.

Será Honrada la Memoria de Ferrán, Vencedor del Cólera

BARCELONA, 12 (AL). — El gobierno de España ha resuelto la emisión de sellos postales conmemorativos del primer centenario del nacimiento del médico e investigador español doctor Jaime Ferrán y Clúa. En esta ciudad se ha evocado su figura en diversos y emotivos actos. El doctor Ferrán fué el descubridor de la vacuna contra el cólera asiático que salvó la vida a millones de personas y logró detener el avance de la terrible enfermedad.

El artista fracasado

N. de la R. — Jaime Ferrán nació en Corbera, Tarragona, en 1852 e hizo sus estudios secundarios en Tortora y Tarragona y luego fué a la Universidad de Barcelona, de la que egresó con el título de doctor en medicina, en 1873.

De negra perilla —requisito casi indispensable para ejercer el arte de curar en aquellos tiempos—, llevó una vida tranquila y reposada, dedicado a la profesión durante la mañana y a la pintura y la incipiente fotografía el resto de la jornada. "Soy un artista fracasado", confesaría a menudo a sus amigos, con una sonrisa. Creyó por esos años haber errado el camino, pero, poco a poco los constantes problemas que le presentaron sus enfermos lo impulsaron a tratar de dilucidar las causas y lo que fué una sala de estudio se transformó lentamente en un laboratorio donde se acumularon los instrumentos.

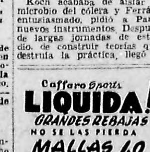

SABIO ESPAÑOL. — Se evoca en estos días en toda España la memoria del ilustre hombre de ciencia Jaime Ferrán, descubridor de la vacuna anticolérica, sabio infatigable y hombre cabal, que luchó duramente por imponer los resultados de sus estudios, con los que salvó millones de vidas

Koch acababa de aislar el microbio del cólera y Ferrán, entusiasmado, pidió a París nuevos instrumentos. Después de largas jornadas de estudio, de construir teorías que destruía la práctica, llegó a concebir el proyecto de inmunizar el organismo humano contra el microbio por medio de la vacunación.

La vacuna Ferrán

Sin mayores recursos para proseguir sus experimentos, se presentó en Barcelona y obtuvo el puesto de microbiólogo en la comisión nombrada para estudiar el cólera en Tolón y Marsella. Volvió de Francia riquísimo en conocimientos y desprovisto de dinero en absoluto. Pero traía ya la base fundamental de su vacuna. Logró obtener cultivos del microbio atenuando su virulencia, hasta que un día, en 1885, con la certeza del triunfo, se inyectó a sí mismo la primera vacuna. Después vacunó a su familia, más tarde a los vecinos, finalmente a casi toda la población de Alcira, ciudad valenciana donde residía en ese entonces.

Alcira tenía 16.000 habitantes, Ferrán inmunizó a 11.000. De estas últimas fallecieron solamente 24 víctimas del cólera, mientras que de las 5.000 restantes murieron en el mismo período de tiempo 206. El triunfo estaba asegurado.

Calvario y triunfo

Después, el calvario de todo hombre genial. Las negativas, las desconfianzas de la medicina oficial, la oscura y valerosa lucha hasta imponer la verdad.

Durante el resto de vida —y en 1927 visitó, ya en gloriosa ancianidad, a Buenos Aires— Jaime Ferrán fué un apóstol de la ciencia y un sabio auténtico, modesto y laborioso.

Aún en sus últimos días, pocas semanas antes de la muerte, Ferrán acudía a su laboratorio y dictaba verdaderas lecciones magistrales a veces ante un solo alumno o un médico visitante para, como decía él, dejar siempre encendida la llama de la investigación científica.

Gordini, que trajo 2 Simcas, Dice que el Chueco no Tiene Rivales

LLEGO esta mañana al amarradero de emergencia de Dársena Norte el paquebote italiano Giulio Cesare, que había zarpado de Génova el 27 de enero. Transportó a nuestro país 958 pasajeros, 71 de primera clase, 102 de segunda, 695 de tercera, 6 embarcados en Montevideo y 84 argentinos de regreso al hogar.

En la lista de pasajeros se hallaba inscripta una señorita, María de los Angeles Félix Guevara, de 31 años de edad, que desembarcó en Río de Janeiro, postergando hasta el viernes su llegada a Buenos Aires. Los filocinematografistas habrán descubierto que se trata de la conocida actriz del cine mexicano María Félix.

Fangio, el mejor

Entre los visitantes a nuestro país se hallaba el hijo del famoso constructor de automóviles y socio de la firma, señor Gordini, que viene al país acompañando a los dos coches de carrera que han de competir en la fiesta de apertura del autódromo 17 de Octubre, a las órdenes de los volantes franceses André Simón y Robert Monzón. Nos adelanta referencias elogiosas con respecto al primero de los nombrados, que sólo tiene dos años de competiciones serias, pero que pinta como uno de los valores nuevos de más porvenir en el ambiente internacional. Cuando le preguntamos acerca de novedades dentro de la línea de la Simca-Gordini, nos informa que siempre se busca en la oficina de estudios mejorar el coche, cuya definición es: un coche liviano de gran velocidad.

El señor Gordini que como los dos mecánicos que lo acompañan, Robert Aumaitre y Libert Toso, es nacido en Italia pero de nacionalidad francesa, nos refiere que ellos se dedican solamente a la producción de coches de carreras para financiar los cuales tienen un acuerdo de ayuda con la fábrica Simca. El Sr. Gordini desearía poder hablar de la pista en que los coches de su producción van a competir; pero no puede hacerlo porque sólo conoce la pista por referencias. Luego, hablando de circuitos, nos dice Toso, que se halla a su lado, que la pista mejor que conoce en Europa es la de Monza, pero que para su gusto teniendo en cuenta que pertenece a la casa Gordini prefiere la de Lausanne, en donde las muchas curvas ofrecen grandes posibilidades a los coches de su marca. Aumaitre tiene palabras de elogio por nuestro popular "Chueco", y sus compañeros se adhieren inmediatamente:

—Fangio es indudablemente el mejor volante del mundo —declara Gordini— es un hombre que ha nacido con el don del manejo para el automóvil.

PRODUCTOR. — El productor más fuerte de España, Cesáreo González, que acaba de llegar al país, posa junto al lebrel de Afganistán, propiedad de María Félix

CONSTRUCTOR Y TECNICOS. — El señor Gordini, en medio de los mecánicos especialistas de la Simca-Gordini, señores Robert Aumaitre y Libert Toso, que llegaron esta mañana a bordo del Giulio Césare

Nos separamos de los representantes de la casa Gordini con recuerdos cariñosos para el as francés, Wimille, que falleciera trágicamente en Rosario.

Gallego de temple

También llegó a bordo el productor más importante de España. Es el señor Cesáreo González Rodríguez, que prefiere firmar con su primer apellido. Nos reseña rápidamente su vida que, por lo que refiere y por lo que queda tácito, es comparable a la de los conquistadores de su raza del siglo XVI. Este hombre, de físico recio, que aparenta fortaleza hasta por donde otros comienzan a perderla, es decir por las canas de su poblada cabellera, fué jugador de fútbol en el cuadro de su ciudad natal, Vigo. En aquella oportunidad en que nos visitara el Celta, él debía venir con ellos; pero dice, y nos cuesta creerlo, se enfermó, debiendo cancelar su viaje. Luego fué a América. Estuvo jugando en La Habana, en México... se dedicó a los negocios, empezó a hacer fortuna hasta amasar unas cuantas pesetas. En 1939 decidió sumar a sus fecundas actividades de importador de automóviles, y hospedador en gran escala, es decir de propietario de varios hoteles, la de productor cinematográfico.

—Empecé por juego —dice— y ahora giro con un capital de 150 millones de pesetas.

Olfato financiero

Al crear un mundo de fantasía con algo tan sólido como es el dinero, lo llevó a producir películas en España y en México. Ultimamente ha tenido una gran satisfacción al producir una película dirigida por Rafael Gil, "La señora de Fátima", que, según se enteró durante el viaje, acaba de ser premiada en la madre patria.

Cuando ve el negocio salta encima como un perro de presa y no lo suelta. Su especialidad es reconocer el talento de los actores y actrices; ahora tiene tres vedettes que han de producirle mucho dinero: Lola Flores, que para él es la mejor cantaora que ha pisado tabladillo; Carmen Flores, bailarina flamenca y María Félix, a la cual tiene contratada en 80.000 dólares por película.

—Voy a ver qué cosas buenas tienen Uds. por acá, aparte de los gallegos, mis compatriotas —nos dice mientras se despide.

Perón y su Esposa Felicitan a Igón

EL presidente de la República, general Juan Perón y su esposa, señora Eva Perón, han dirigido un mensaje de felicitación y agradecimiento al deportista argentino señor Juan Igón, quien les dedicó su esfuerzo de batir el récord mundial sobre patines, prueba que realiza en el Stadium Parc de Mercedes, provincia de Buenos Aires, y en la cual lleva cumplidas 58 horas, con un recorrido de 460 kilómetros.

MUNICIPALES

CAMBIO. — Ha sido aprobada la modificación del alumbrado público de la Avda. San Martín desde Gaona hasta Donato Alvarez, encomendándose la ejecución de los trabajos a la D.O.O.M. y deberán ser terminados dentro de los 80 días laborables. El costo de los mismos ha sido presupuestado en 430.000 pesos.

ADQUISICION. — Por valor de 1.145.494 pesos han sido adquiridos diversos artículos de droguería, farmacia, complementos de drogas, con destino a la Dirección General de Asistencia Pública. Resolvióse además entregar la suma de 52.000 pesos a la Dirección de Medicina Infantil para obtener leche en los lactarios comunales.

VACUNACION. — Prosiguiendo con la campaña iniciada oportunamente para eliminar el peligro de la rabia, ha conseguido el servicio encargado de la recolección de perros, capturar 3.519 animales. Intensificando además los trabajos de vacunación.

REAPERTURA. — Tras del breve paréntesis impuesto a las actividades del Museo Histórico Brigadier Cornelio de Saavedra durante el mes de enero ppdo., la mencionada muestra se encuentra nuevamente abierta al público con horario de 14 a 18, todos los días con excepción de los lunes y sábados.

Relevarán a una Comisión en la Zona Antártica

HACE un año partió del puerto de Buenos Aires, la expedición científica a la Antártida Continental Argentina, que al mando del general de brigada D. Hernán Pujato estableció en Bahía Margarita, la base General José de San Martín, la más austral del continente americano.

Se cumplió así otro de los propósitos del presidente de la Nación, general Perón, en lo que se refiere a reafirmar los incuestionables derechos de los argentinos en su sector antártico.

El día 15, partirá, en el transporte de la armada Bahía Aguirre, la comisión de relevo a aquella expedición, la que permanecerá en aquellas latitudes durante un período de dos años.

Esta comisión está integrada por un grupo de veinte esforzados jóvenes argentinos que durante su estadía habrán de abocarse al estudio, en lo que se refiere a la reivindicación jurídica, histórica y geográfica de los derechos de la República Argentina en dicha zona.

Envían Elementos de sanidad a Bahía

BAHIA BLANCA, 12 (Télam). — Arribaron ayer por la tarde doce camiones del Ministerio de Salud Pública de la Nación con medicamentos, drogas, elementos de laboratorio, instrumental quirúrgico, etc., consignados a la Dirección General de Sanidad del Sur. Este organismo, dependiente del referido departamento de Estado, tomará a su cargo la distribución de los elementos sanitarios a los distintos servicios asistenciales instalados en su jurisdicción, poniéndose así en práctica el plan de abastecimientos centralizado que elaboró el Ministerio de Salud Pública de la Nación. Etapas similares se cumplirán en otras zonas del país y está ya dispuesto el envío de medicamentos y otros elementos por avión, en los casos en que las circunstancias así lo aconsejen.

COLONIA DE VACACIONES DE DOCENTES DE E. RIOS

PARANA, 12 (Télam). — La Sociedad de Maestros Provinciales está dando fin a la organización del primer contingente de docentes que pasarán un período de descanso en la colonia de Villa Paramacito, en el Delta entrerriano. Dicha colonia será utilizada para esos fines por primera vez.

Sobre Parálisis se Realizan Estudios

El ministro de Salud Pública de la Nación ha resuelto encomendar al Dr. Miguel Asch, la misión oficial de estudiar, durante su estada en los EE. UU. de Norteamérica, la gimnasia y los deportes en relación con las secuelas de parálisis infantil. En los considerandos de esa resolución se expresa, que es de sumo interés conocer la aplicación de la práctica de los deportes en la readaptación de los convalecientes atacados por la enfermedad de Heine-Medin, por los beneficios que podrían traer a los afectados.

EL 10 DE MARZO INICIAN LAS CLASES EN CORDOBA

CORDOBA, 12 (Télam). — En una prolongada conferencia que mantuvieron en la fecha el gobernador de la provincia, doctor Antinucci y el ministro de Educación, doctor Romero del Prado se ha dejado establecida la fecha exacta para la iniciación del curso lectivo del corriente año en todas las escuelas provinciales.

Ha trascendido que esa fecha sería el 10 de marzo próximo, dándose por terminados los mismos el 31 de octubre, realizándose desde esta fecha hasta el 15 de noviembre los exámenes.

HABLAN LOS DELEGADOS Y OBSERVADORES REUNIDOS EN ASUNCION

Encarna el Justicialismo la Esperanza de las Clases Trabajadoras

ASUNCION, 12 (AL).—Todos los delegados y agregados a la Primera Conferencia Obrera de la Cuenca del Plata coinciden en su fe en el justicialismo y en la necesidad de la unidad de los trabajadores latinoamericanos. Al respecto, declaró el agregado brasileño, señor Alfonso de Mello Sobrinho, que los delegados de su país se asocian a la gran aspiración de todos los otros pueblos. Agregó luego que los trabajadores brasileños se encuentran en lucha por la justicia social.

El camino de la liberación

El agregado nicaragüense expresó: "La Argentina, Uruguay y el Paraguay están señalando el camino de la liberación a todos los pueblos del resto del continente. Hagamos un solo bloque —agregó— para impedir que la pitón del imperialismo nos inyecte su veneno de muerte."

Por su parte, el agregado de Costa Rica dijo: "Los obreros de mi patria han abrazado la tercera posición, porque están en desacuerdo con las dos corrientes imperialistas en pugna." Recordó luego que "así como la espada de San Martín cruzó los Andes para dar la libertad política a otros países, la espada de otro general volvía a hacerlo ahora para dar la independencia económica a esos mismos pueblos".

El abrazo fraterno

El agregado ecuatoriano, Enrique Chiriboga, afirmó que: "Necesitamos el abrazo común de todos los trabajadores, en un esfuerzo común de unidad."

José Girón, de la Unión de Trabajadores Ferrocarrileros, y agregado salvadoreño, manifestó: "Los trabajadores salvadoreños hemos conseguido la libertad de agremiarnos después de múltiples luchas. Este es un abrazo fraterno que nos hemos dado todos los trabajadores del continente."

La unidad obrera

ASUNCION, 12 (AL).—Los observadores de varios países de Latinoamérica que participan en la Primera Conferencia Sindical de la Cuenca del Río de la Plata, han formulado declaraciones, coincidiendo en la importancia de la reunión, como paso preliminar para la integración de la unidad del continente.

El delegado de Colombia, señor Antonio José Bonilla Toro, refiriéndose a los trabajos de la conferencia, declaró que el proletariado latinoamericano se orienta actualmente hacia la justicia social, desdeñando abiertamente las dos tendencias imperialistas que luchan actualmente.

La voz boliviana

Por su parte, el delegado bancario de Bolivia, Mario Alarcón, expresó: "La historia sindical del trabajador boliviano marcha por el camino del sacrificio, llegando hasta el tributo generoso de su sangre. Calles, minas y ciudades se poblaron de cadáveres de trabajadores en diversas circunstancias. La delegación boliviana tiene fundadas esperanzas que el resto de los trabajadores latinoamericanos comprenda el reclamo de los pueblos y haga obra efectiva, abandonando las simples declaraciones o enunciados."

Armando Arasena, representante de la Federación de la Industria y el Comercio de Chile, afirmó que la delegación chilena tiene la aspiración de apoyar el cometido de las tres grandes centrales obreras de Argentina, Paraguay y Uruguay.

El delegado de Guatemala, José Luis Caseros, manifestó que por primera vez concurrían a este tipo de conferencia auténticos obreros, y agregó: "Estamos forjando la gran unidad latinoamericana, borrando las fronteras entre los obreros, a fin de que sigan el ejemplo nuestros gobiernos."

La explotación capitalista

Manuel Salvador Castillo, representante de la Unión General de Trabajadores de Panamá, expresó su decidida voluntad de colaborar ampliamente con los objetivos de la asamblea, porque "Panamá es el punto de confluencia de todas las fuentes de explotación capitalista. Hasta ahora los dirigentes sindicales buscaban realizar su acción procurando satisfacer los intereses políticos, en vez de apoyar la causa obrera. Nosotros postulamos la liberación económica y la reivindicación del hombre".

El delegado paraguayo

ASUNCION, 12 (AL).—Dos integrantes de las delegaciones que auspician la conferencia obrera de la cuenca del Plata, se refirieron a las deliberaciones, señalando la importancia de sus fines.

El señor César Urbieta López, del Paraguay, afirmó que "cuarenta años de opresión del capitalismo están terminando en el país, debido a la revolución social que está imponiendo el presidente Federico Chávez".

Al declarar que hablaba en nombre de su gobierno, dijo que "esperaba la adhesión de todos los trabajadores americanos en favor de la independencia política y económica de todos los pueblos representados".

El pensamiento de Perón

Por su parte, el señor Paulino González, de la C.G.T. del Uruguay, manifestó que se estaba cumpliendo el pensamiento del general Perón, quien afirmó que "mejor que decir es hacer". Destacó que en los propósitos iniciales se siguió la expresión del poeta, quien afirmó: "América, puerto del mundo". "Desde mañana —dijo— mostraremos que nuestro deseo está en trabajar por la felicidad común. De esta reunión saldrán consagrados los principios de libertad económica y justicia social, y más unida la política de todas las delegaciones. La conferencia demostrará al mundo que los trabajadores están dispuestos a liberarse de todas las esclavitudes, y por eso puedo afirmar que la justicia social saldrá de Asunción, definitivamente, para el resto de América."

La Tercera Posición es la Unica que Salvará al Mundo, Dijo Espejo

Prosigue sus Deliberaciones la Conferencia Obrera de la Cuenca del Plata

Funcionan ya Todas las Comisiones del Congreso

ASUNCION, 12 (AL). — Durante toda la tarde de ayer y buena parte de la mañana de hoy, las distintas comisiones de la Primera Conferencia Sindical de la Cuenca del Plata trabajaron sin descanso para dejar listas las conclusiones que presentarán en la plenaria a realizarse en el Instituto de Previsión Social.

Para considerar los puntos 1 (intercambio de delegaciones culturales), 2 (turismo obrero) y 3 (becas recíprocas) del capítulo I del temario fueron designados los señores Ovidio Marín (Confederación Paraguaya de Trabajadores), como presidente; Wáshington Camps (C. G. T. del Uruguay), secretario, y Manuel Evaristo Reyno (C. G. T. de la Argentina). Como suplentes actuarán los señores Felipe Otte (Uruguay) y Ricardo Leiva (Paraguay).

El punto 4 (contribución de los países signatarios hacia aquellos que carezcan de este y tengan exceso de mano de obra) está a estudio de la comisión que integran los señores Armando Cabo (Argentina), como presidente; Juan Duré Castillo (Paraguay), secretario, y Omar Díaz (Uruguay). Suplentes son los señores Bruno Cristiano (Arg.), José García Ricardo (Urug.) y Julio Etcheverry (Paraguay).

Para el punto 5 (reciprocidad jubilatoria) la comisión respectiva está integrada por los señores Paulino González (Uruguay), presidente; Rodolfo Etcheverry (Paraguay), secretario, y Bernardino Pérez Guevara (Argentina), actuando como suplentes los señores Bruno Cristiano (Arg.); Felipe Pedroso (Parag.) y la señorita Adela González (Urug.).

El punto 6 (cooperativismo) está a consideración de la siguiente comisión: Sr. Valentín Fernández (Argentina), presidente; Felipe Otte (Uruguay) secretario, y Cándido Mora (Paraguay). Suplentes: Bernardino Pérez Guevara (Arg.), Paulino González (Urug.) y Juan G. Rolón (Paraguay).

Todas esas comisiones han demostrado extraordinaria dedicación y espíritu de trabajo para dar término a sus labores en el menor plazo posible.

Buena organización

ASUNCION, 12. (AL). —Es unánime entre los delegados obreros de los países latinoamericanos la excelente impresión que ha causado el notable trabajo de organización cumplido por los dirigentes de la Confederación Paraguaya de Trabajadores.

Tanto en el acto inaugural del estadio Comuneros, como en los trabajos que se cumplieron en la escuela República del Brasil y en el Instituto de Previsión Social, los delegados dejaron constancia de su elogio. El secretario general de la C.G.T. de la Argentina, Sr. José Espejo, tuvo ocasión de expresar ese mismo punto de vista en el discurso que pronunció en Caacupé.

Juicio categórico

BOGOTA, 12 (AL). El diario "El Frente" de Bucaramanga publica declaraciones del secretario general de la Confederación General del Trabajo de Colombia, Sr. Antonio J. Bonilla Toro, antes de partir para Asunción con el fin de asistir a los trabajos de formación de un comité de unidad sindical latinoamericana.

Con respecto a sus impresiones sobre la realidad social de la Argentina expresó el nombrado dirigente: "Creo que el movimiento social argentino es el ensayo más importante que se ha realizado en América en esa materia y sus inmensos frutos son apreciados ya por los trabajadores argentinos. Me parece que el justicialismo peronista es admirable bajo todos aspectos y como modelo de estado social de avanzada es fundamental".

México Adhiere a la Nueva Confederación

MEXICO, 12 (AL). — En la Confederación Regional de Obreros Mexicanos, se ha informado que la entidad ha dispuesto prestar su apoyo a la nueva organización obrera latinoamericana cuyas bases se discuten en estos momentos en la ciudad de Asunción.

El propósito en que coinciden la Confederación mexicana y la Confederación General del Trabajo de la Argentina, consistiría en constituir una nueva organización sindical interamericana. Se incluirían en ella también a los trabajadores de Brasil, Costa Rica, Chile, Paraguay y Uruguay.

Se agrega que ni las organizaciones mexicana y argentina ni el nuevo organismo cuya constitución se considera asegurada, tiene relación alguna con los organismos ya existentes. En efecto, la confederación latinoamericana sería enteramente independiente de la actual Federación de Obreros Latinoamericanos, afiliada a los sindicatos soviéticos y de la Federación Interamericana de Trabajadores en la cual están incluidos los sindicatos norteamericanos.

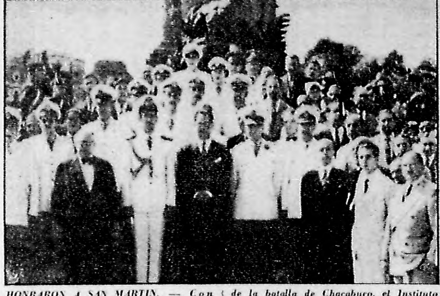

HONRARON A SAN MARTIN. — Con motivo de cumplirse el 140o. aniversario de la batalla de Chacabuco, el Instituto Sanmartiniano honró la memoria del Libertador

Debemos Unirnos Aún Contra el Dólar, Dijo Armando Cabo

ASUNCION, 12 (AL).—El tesorero general de la Confederación General del Trabajo de la Argentina, señor Armando Cabo, declaró que los "obreros del continente tienen conciencia de que deben unirse, aun contra el dólar".

Cabo expresó que los argentinos "deseaban escuchar las palabras que habían pronunciado los delegados y observadores a la conferencia, ya que fueron dichas de la única manera en que saben hablar los trabajadores: con el corazón".

Unidad latinoamericana

"La mayoría ha compartido el juicio de los argentinos —señaló—, porque los obreros latinoamericanos tienen ya conciencia de que deben unirse finalmente, aun contra el dólar. Nosotros hubiéramos deseado que la central obrera común a crearse se ocupara de este problema, pero —como señaló el señor José Espejo— no queremos ser máquina en este tren. La Argentina quiere marchar, no delante, sino del brazo, con todos los demás delegados americanos, de países grandes o pequeños. Esperemos que las palabras pronunciadas aquí por los dirigentes sean mantenidas en su propia tierra, al regreso."

Terminó diciendo que el justicialismo, creado por Perón y Eva Perón, debe extenderse por todos los pueblos latinoamericanos, no para imponerse a nadie, sino para felicidad de todos.

Para Exportar Ganado en Pie Fijan Otros Precios

EN vista de la modificación de los precios de los ganados, el Instituto Ganadero Argentino ha resuelto modificar el precio mínimo F.O.B. que rige para la entrega de divisas en las exportaciones de ganados con destino a Chile y Bolivia.

La resolución

En la parte resolutiva del comunicado dado ayer por el Ministerio de Economía de la Nación se fija el precio mínimo F.O.B. de m$n. 995.50 por novillo para las exportaciones de ganado vacuno en pie con destino a Chile, por el resguardo de registro Las Cuevas. Fíjase en m$n. 927.90 el precio mínimo F.O.B. por cabeza para las exportaciones de ganado vacuno en pie con destino a Chile y Bolivia, vía Socompa y La Quiaca. El precio mínimo F.O.B. de 730 pesos por cabeza para las exportaciones de toros de desecho, torunos y vacas mayores de ocho años con destino a Bolivia. El de $ 530 por cabeza para las exportaciones destinadas al Paraguay.

La vigencia

Establece la mencionada resolución que los precios mínimos F.O.B. empezaron a regir para las exportaciones cuyos permisos se otorguen a partir de ayer y durante el primer semestre, con excepción del fijado para el Paraguay, que lo será para la totalidad del cupo determinado por resolución del Instituto Ganadero de fecha 6 de febrero del año en curso.

Logró el Laureado de Plata una Volovelista

CORDOBA, 12 (C.). — La señora Clota Esther Zimerman de Schercoff, cumplió un vuelo a vela, manteniéndose en el espacio 5 horas y 5 minutos y uniendo a esta ciudad con la localidad de Los Reartes, departamento de Calamuchita.

Obtuvo con esta prueba la distinción internacional Laureado de Plata y cabe destacar que la notable deportista cursa el quinto año de medicina y es la primer piloto con patente nacional.

Celebróse con Júbilo la Batalla de Chacabuco

HACE hoy 140 años tuvo lugar la gloriosa batalla librada por el Libertador en las cuestas de Chacabuco, combate que determinó la liberación de la república hermana de Chile. Con tan memorable ocasión, tuvieron lugar diversos actos evocativos.

La celebración

En todas las unidades militares —por disposición expresa del ministro de Ejército— se pronunciaron conferencias referentes al célebre hecho de armas. A su vez el Instituto Sanmartiniano dispuso la colocación de una ofrenda floral en el monumento a San Martín, en la plaza que lleva su nombre; a las 10 y a las 13.35, por Radio del Estado y Radio Belgrano, respectivamente, se refirieron a la efemérides los consejeros de la entidad, señores Miguel C. Quiroga y José Trenti Rotiniano. La Casa del Grand Bourg será embanderada e iluminada esta noche con tal motivo.

Todos los actos realizados contaron con la adhesión del Inst. Argentino-Chileno de Cultura.

ACTIVIDADES EN LA PRESIDENCIA

EL presidente de la Nación, general Juan Perón, concurrió esta mañana a su despacho de la Casa de Gobierno a las 6.25, atendiendo de inmediato, con sus colaboradores, diversos asuntos de Estado.

Luego, pasó al despacho presidencial el gobernador de Comodoro Rivadavia, general Fernando G. Carlés, conversando posteriormente con el primer mandatario los miembros del Consejo Económico Nacional.

Al promediar la mañana, el general Perón recibió a la tripulación de los aviones que viajaron a la Antártida, estableciendo la primera estafeta aeronaval con aquella región. Durante la entrevista estuvieron presentes el ministro de Marina y el comandante de Operaciones Navales.

Recibió Perón a los Pilotos que Volaron a la Antártida

ESTA mañana el jefe de Estado recibió en audiencia a los componentes de las tripulaciones de los dos aviones navales que recientemente cumplieron un vuelo de ida y vuelta a la Antártida Argentina, estableciendo así la primera estafeta aeronaval con aquellas lejanas regiones del país.

La recepción

Los aviadores navales fueron acompañados por el titular de la cartera de Marina, contraalmirante Olivieri, por el Comandante de Operaciones Navales, almirante Villanueva y por el comandante de aviación naval, capitán de fragata Lloret. Después de requerir distintos detalles del vuelo cumplido, el general Perón felicitó efusivamente a los tripulantes de los dos aviones de la Armada de Guerra.

Como se sabe, durante la travesía, actuó como comandante de vuelo el capitán de fragata Pedro E. Iraolagoitia.

AVIADORES NAVALES. — El presidente de la Nación, general Perón, recibió esta mañana a los tripulantes de los aviones de la marina de guerra, que realizaron recientemente vuelos a la Antártida, estableciendo la primera estafeta aeronaval en aquellas lejanas latitudes

Fustigó al Imperialismo en un Enérgico Discurso

ASUNCION, 12 (AL). — Al agradecer el almuerzo ofrecido por los dirigentes de la Confederación Paraguaya de Trabajadores a los delegados a la conferencia obrera del Plata, el señor José Espejo, secretario general de la C.G.T., advirtió que las masas laboriosas de Latinoamérica, no se dejarán arrollar por ningún imperialismo. El señor Espejo dijo: "Yo deseo, en primer término, agradecer la hospitalidad que nos han brindado los compañeros del Paraguay, y, en segundo término, pedir que nos pongamos de pie en homenaje al único país que no pudo hacerse presente y confundirse con nosotros, pero que en distintas manifestaciones internacionales ha pedido la libertad de ser pueblo. Me refiero a Puerto Rico.

El imperialismo

"He podido escuchar con toda atención las manifestaciones y esperanzas de mis compañeros trabajadores de América latina, que han expuesto con claridad veraz y con toda valentía la necesidad de sus pueblos. Nuestro pueblo, la República Argentina, la hermana mayor de las repúblicas de Latinoamérica, se siente hoy fortalecida y hoy más que nunca, con el deseo leal y sincero de que América latina reine la plena libertad, la plena democracia que la libere y libere a todos los humildes que han sufrido tanto tiempo de un despiadado imperialismo.

La Tercera Posición

Más adelante, el Sr. Espejo manifestó:

"Compañeros: nos han advertido aquí y lo digo de todo corazón, no atiendo ninguna clase de prevenciones porque no tenemos temor aquí, en Paraguay, Costa Rica o El Salvador. Nos han avisado ya en nuestro país y yo les contesté como les he contestado siempre en mi patria: que hagan lo que quieran, estamos aquí dispuestos a morir, por la libertad política y económica de América latina, que no está dispuesta a ser esclava de nadie.

"Yo les contesto que no harán callar nuestra voz valiente, nuestra convicción ha de llegar a todo lugar porque nuestra doctrina es justa, porque es la mejor posición, es la tercera posición, que será la única que salvará a América y al mundo.

Obreros latinoamericanos

A continuación, el Sr. Espejo expresó: "Compañeros: agradezco a los compañeros del Paraguay esta amable invitación que nos han hecho, para dar el grito de libertad, para decirle a este pueblo, que no está dispuesto a dejarse robar sus riquezas y que no estamos a que los imperialismos despojen cualquier riqueza de los latinoamericanos, riquezas que deben ser para los latinoamericanos. Yo he visto con profundo dolor el fruto del trabajo de la América latina en la vieja Europa, simbolizada en grandes monumentos de oro y plata. Era todo el patrimonio llevado para sumirlo en el hambre y la miseria. Yo he visto esos grandes monumentos y me he rebelado al pensar que esas riquezas eran el fruto de la india o de la Argentina.

"No se trata de sacar ventajas, sino de unificar los criterios, para que de esa forma logremos una central obrera potente, capaz de defender los derechos de América latina.

Los traidores

"A los Romualdi, los "trabajadores" como los Ibáñez, Aguirre y Mujal, no les interesa nuestra causa porque no representan a los trabajadores, sino su propia riqueza y pretendieron engañarnos, pero son negociadores interesados. Me disculparán que les hable de esta forma, pero conozco la miseria de mi patria, la de América latina y conozco la riqueza del oro humillador, la riqueza de Europa que nos la quitaron para vivir ellos, para ser duques o príncipes. Ruego disculpar si en mis palabras he sido fuerte. El hombre que ha sufrido sabe qué es y cuál es el punto en que debe estar colocado para defender todos los derechos de Latinoamérica. Hemos venido a la conferencia, no a mentir, sino a decir la verdad. Queremos seguir en este deseo un entender libre y firme, porque la República del Paraguay y las demás de Latinoamérica han decidido vivir libres, felices y respetadas".

Hubo Expulsiones en el P. Peronista

CORDOBA, 12 (C.). — El interventor del Partido Peronista en esta provincia ha dado a conocer una resolución del Consejo Superior por la que expulsa de la agrupación a los siguientes afiliados por inconducta política:

Angel Brunetti, senador por el Departamento R. Sáenz Peña; diputado provincial Santiago Puebla; Blas, Oscar, Eduardo y José Genesio; Ricardo Pellegrini, Luis Curtis, Eloy Márquez, Primitivo Polucci, Ignacio Pérez, Francisco Aleu, Raúl Domingo y Guillermo Moreno.

Un Pibe, Hijo de un Albañil, Devolvió $ 10.000 que Encontró en la Calle

No Da Mayor Importancia a su Rasgo de Honradez

SILVESTRE Schinocca —un despierto pibe de once años, hijo de un modesto oficial de albañil—, salió ayer al mediodía a comprar pan, montado en su bicicleta. De pronto, la rueda anterior se llevó por delante un paquete de apreciables dimensiones. ¿Qué sería? ¿Una broma de sus camaradas de correrías? Imagínense la sorpresa del cebollita al notar que se trataba nada menos que de la suma de diez mil pesos, fraccionada en diversos billetes. Corrió a su casa y denunció inmediatamente después el hecho en la comisaría 40ª, donde concurrió más tarde el sobresaltado propietario: un humilde trabajador que ya los daba por perdidos.

♦ Debe pagar al contado

Agustín Crovo, argentino de 47 años de edad, casado con María Antonia Pitrelli de Crovo, italiana, que llegó hace mucho tiempo al país, de 43 años, tiene siete hijos: la mayor, una señorita de 16 años y el menor, un pibe de seis. Poseedor de un camión, se dedica al transporte de reses desde el matadero hasta las carnicerías al por menor. Ayer a la mañana salió de prisa de su casa, situada en la calle Pergamino 1453, en la barriada de Flores Sur, y en la calle dejó caer inadvertidamente la suma de diez mil pesos, en billetes de cien, cincuenta y diez pesos, envueltos en un papel madera, de color oscuro, con los que pensaba pagar las compras de reses efectuadas en el espacio de dos días.

—Tendríamos que hacerlo con cheques —nos dice—, pero... usted sabe: es más engorroso y a mí me sale cada vez una firma diferente...

♦ Creyó que era "cargada"

Al llegar al matadero notó, con la consiguiente angustia, la falta del dinero. Pensó en el primer momento que ya no habría nada que hacer. Pero evidentemente Crovo tenía un Dios aparte, encarnado en la persona del pibe Silvestre Schinocca, de once años de edad, que vive en compañía de sus padres, Cayetano Schinocca, italiano, que llegó de la Catania natal a nuestras playas cuando tenía 16 (hoy cuenta con 49), oficial de albañilería del ministerio de Obras Públicas, y María López de Schinocca, argentina. Esta mañana entrevistamos al pibe en su casita de Pergamino 1357, donde también vive su única hermanita.

—Ayer al mediodía mamita me mandó a comprar pan. Subí en mi bicicleta y, apenas había andado unos metros, cuando me llevé por delante el paquete. Me bajé por curiosidad pero en confianza le digo que creí que era una "cargada". Corrí a casa y en seguida me fuí hasta la comisaría 40a.

♦ Los rumores salvadores

Así pasaron unas horas hasta que Crovo se decidió a abandonar la barriada de Mataderos, y resignado a la pérdida de su dinero. Pero no bien comenzó a recorrer en su camión las cuadras próximas a su casa, notó que había rumores de que un pibe había entregado diez mil pesos.

—¡Son los míos!, dijo, y el alma le volvió al cuerpo. La pérdida de esa suma le hubiese significado una paralización en las actividades de distribuidor, por lo menos durante una semana. Inmediatamente se dirigió a la citada seccional para reclamar su pertenencia. Pero debe esperar aún unos días, ya que el asunto debe proseguir necesariamente su proceso legal. Silvestrito —que recomenzará dentro de poco sus estudios en el quinto grado de la escuela "17 de Octubre", del Consejo Escolar 19—, no le da ninguna importancia al suceso. ¡Y después dicen que no hay seres puros en el mundo!

POR UN MANDADO. — El cebollita Silvestre Schinocca monta en su bicicleta para explicarnos cómo encontró el misterioso paquete que contenía la suma de diez mil pesos, en momentos en que iba a comprar pan

¡Y DICEN QUE NO HAY ANGELES! — Silvestre Schinocca, el pibe que volvió a hacer sonreír a Agustín Crovo cuando ya éste desesperaba de encontrar los diez mil pesos que extravió en la calle, abraza a su madre, mientras posa también la hermanita. No le da importancia al hecho y se ha convertido en el pibe más popular de Flores Sur

FUE FIJADA LA CUOTA DE AJO PARA EXPORTAR

El Ministerio de Industria y Comercio de la Nación ha dictado una resolución, juntamente con el de Economía, por la que se fija en 2.000 toneladas la cuota provisional de exportación de "ajo colorado", correspondiente a la cosecha 1951-52, sin fecha de vencimiento.

Se Hacía Pasar por Médico un Sujeto que Ahora Está Preso

PERSONAL de Investigaciones de la Unidad Regional de San Martín realizó ayer un procedimiento en San Isidro, en la finca ubicada en la esquina de las calles Sáenz Peña y Carabelas, donde un indigiduo ejercía el curanderismo.

El acusado, Narciso Pellet Lastra, argentino, de 43 años, domiciliado allí, se hacía pasar por médico y contaba con una clientela numerosa, formada en su mayor parte por mujeres, ya que se decía especialista en enfermedades de señoras. El acusado, que ya ha sufrido procesos anteriores por igual delito, utilizaba para acreditar su condición de médico, el diploma y un carnet que había adulterado, pertenecientes a un hermano suyo, facultativo que falleció hace varios años.

En el consultorio allanado fueron secuestrados medicamentos, instrumental de cirugía y yerbas medicinales. El acusado quedó a disposición del juez del crimen de turno.

CURANDERO. — Narciso Pellet, que se hacía pasar por médico utilizando el título de su hermano fallecido. Está preso en San Isidro

ESTA TARDE DISERTARA EL Dr. JULIAN PEREZ

Esta tarde, a las 18.30, el doctor Julián Pérez, secretario de relaciones de la Confederación General de Intelectuales, disertará en torno al siguiente tema: Valorización de nuestra moneda ante el justicialismo. La conferencia, patrocinada por la citada institución, tendrá lugar en Sarmiento 1676 y la presentación del orador estará a cargo del doctor Rubén Galante.

APARECIO LA REVISTA DE JEFES DE PROPAGANDA

Está en circulación el Nº 191 de la revista de la Asociación de Jefes de Propaganda, correspondiente al mes de enero.

La nueva entrega contiene una serie de notas y material gráfico, crónicas y un noticiario relacionado con la actividad publicitaria, que dan a sus páginas un ameno interés y confirman el prestigio de que goza dicha publicación y el sitio que ocupa entre las de su género.

MONTEVIDEO

Los cinco primeros premios

1	50.000	13.083
2	4.000	16.437
3	2.000	11.964
4	1.000	8.634
5	1.000	16.262

EL DELITO no queda impune

Lo que Dicen los Huesos

XXV.

UNA seccional de la Policía Federal encontró, en un determinado lugar, una caja de cartón grande que contenía gran cantidad de huesos. De inmediato fueron remitidos a la sección de Medicina Legal para que fueran estudiados. ¿Qué podía extraerse del estudio de los mismos?

Las conclusiones son asombrosas. Después de un minucioso estudio, los médicos legistas, con la colaboración en su especialidad del odontólogo legal, establecieron que: los huesos eran humanos, que pertenecían a una mujer, que ésta había fallecido entre los 50 y los 60 años de edad, que era de estatura extremadamente baja, alrededor de 1 metro 40 y que la muerte databa de unos 20 años atrás, que los huesos no habían sido piezas de estudio anatómico y que no presentaba señales de muerte violenta que hubiera afectado al esqueleto, aunque no podía descartarse por completo que no hubiera sido envenenada o muerta por causa de una puñalada o estiletazo que pudo producirse sin dejar rastros en los huesos.

Sería largo y complejo seguir los razonamientos científicos que conducen a estas conclusiones, pero fíjese el lector en la fotografía adjunta, que muestra los huesos recibidos por la sección Medicina Legal —y ya puestos en orden después de extraídos del paquete en donde estaban al ser hallados— y tendrá clara idea de las dificultades vencidas.

Entre otros sistemas, la edad se determina por medio de los llamados puntos de osificación. Cada hueso tiene una serie de puntos cartilaginosos que se osifican a cierta edad, lo que permite establecerla con relativo acierto. A la vez, el ángulo de los maxilares permite hacer lo propio. Por la longitud de ciertos huesos se determina la altura. Por la forma de la pelvis, el sexo, en forma indudable. Por el estado de conservación —con variaciones a veces grandes, según en qué lugar hayan estado—, la antigüedad de esos huesos y, por tanto, la fecha aproximada del fallecimiento.

En esta forma, los médicos legistas, con paciencia y ciencia, logran resultados notables, y el montón inerte de huesos comienza a contar su propia historia para el observador técnico que colabora de esta forma con la policía.

I. C.

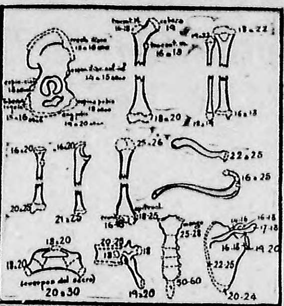

PUNTOS DE OSIFICACION. — Los puntos de osificación de ciertos huesos señalan la edad de la víctima con notable aproximación. El grabado muestra algunos huesos humanos con los puntos señalados. Las cifras se refieren a la edad de quienes tienen ya osificados esos puntos

UN MONTON DE HUESOS. — Con estos huesos, hallados en un lugar baldío, los médicos legistas de la Policía Federal han logrado establecer la edad, sexo, fecha aproximada de la muerte y otros detalles de sumo interés. Los números 1 y 2 señalan puntos de osificación que sólo pueden hallarse en una persona de 50 a 60 años de edad

Pérdidas por 2.050.000 Ocasionó un Incendio

DE acuerdo con la información recogida por las autoridades policiales, las pérdidas ocasionadas por el incendio de ayer, en la fábrica de pinturas Colorín, instalada en la calle Hermanos Torralba 6400, de Munro, alcanzaron a la suma de $ 1.800.000.

En cuanto al establecimiento vecino, de la firma Tobar, sufrió también pérdidas por un valor de 250.000 pesos.

A PERSONAL DE INFECTO CONTAGIOSAS MEJORAN

SANTA FE, 12 (Telam). — El Poder Ejecutivo reglamentó la ley provincial Nº 3.458, otorgando beneficios extraordinarios al personal que presta servicios en los establecimientos infecto-contagiosos de la provincia.

Esta Mañana Detuvieron a 20 Carniceros Acusados de Agio

EL subjefe de la Policía Federal, inspector general Miguel Gamboa, en su carácter de director nacional de Vigilancia de Precios y Abastecimiento, sancionó a comerciantes de carnicerías de esta capital y zona del Gran Buenos Aires, por incumplimiento de las disposiciones relacionadas con la ley Nº 12.830, de "represión de la especulación y los precios abusivos".

Las sentencias correspondientes fueron dictadas en sumarios instruídos por la Dirección Nacional de Vigilancia de Precios y Abastecimiento, en razón de haberse acreditado en todos los casos la venta de carne a precios superiores a los establecidos oficialmente.

El detalle es el siguiente:

José Santiago Cosentino, puesto de venta de carne en el mercado 25 de Mayo, sito en Independencia y Jujuy. Clausura por 3 días, arresto de 10 días y multa de $ 1.500.

Moisés Spelacoff, puesto Nº 15 de venta de carne en el mercado La Flor, sito en Tte. Gral. D. Alvarez 653. Clausura por 3 días, arresto de 10 y multa de $ 1.500.

Celestino Minim, puesto de carne en el Mercado Buenos Aires, ubicado en Canning 1143. Clausura por 3 días, arresto de 10 y multa de $ 1.500.

"Arias y Mangone", carnicería en Santa Fe 2673, representada por Jacobo Mangone. Arresto de 10 días y multa de $ 1.500.

Domingo Nuñez, puesto de venta de carne en el mercado sito en Canning 2381. Arresto de 10 días y multa de $ 1.500.

Juan Borassi, carnicería en Avda. Maipú 2699, Olivos. Arresto de 10 días y multa de $ 1.500.

Pedro Alvarez, puesto Nº 19 de venta de carne en el mercado La Flor, Donato Alvarez 653. Arresto de 10 días y multa de $ 1.500.

Hersch Halpern, puesto de venta de carne en la feria sita en Avda. 17 de Octubre y Parral. Arresto de 10 días y multa de $ 1.500.

Francisco Domingo Alonso, carnicería en Galicia 1917. Arresto de 10 días y multa de $ 1.000.

Antonio Conceiro Domínguez, carnicería en Cangallo 3821. Arresto de 8 días y multa de $ 1.000.

Alessio Chiappe, carnicería en Maipú 580. Arresto de 8 días y multa de $ 1.000.

Atilio Sampellegrini, mercadito en Rivadavia 18.211, Morón. Arresto de 8 días y multa de $ 1.000.

Onadh Jamil, carnicería en Caberra 4802. Arresto de 6 días y multa de $ 1.000.

Agustín Troya, carnicería en Corvalán 340. Arresto de 6 días y pesos 1.000 de multa.

Eduardo Bravo, carnicería en Rossetti 1325. Arresto de 6 días y multa de $ 1.000.

Félix Rufino Saez, carnicería en Cangallo 1319. Arresto de 6 días y multa de $ 1.000.

Carlos Bech, carnicería en Laprida 519, Lomas de Zamora. Arresto de 3 días y multa de $ 500.

Carlos Demurtas, carnicería en Holmberg 3620. Arresto de un día y multa de $ 300.

Isaac Mytelsbach, puesto de carne en la feria sita en Rivadavia y Avda. Gral. Paz. Arresto de un día y multa de $ 100.

Marcos Prudencio Serra, puesto de venta de carne en la feria ubicada en Entre Ríos y Garay. Arresto de un día y multa de $ 100.

LOCALES OFICIALES PARA VIVIENDA DE ALUMNOS

SANTA FE, 12 (Telam). — El gobierno de la provincia adoptó una resolución con la finalidad de resolver el problema que se les plantea a los estudiantes del interior por la falta de alojamiento. En tal sentido se autorizó al Ministerio de Salud Pública y Bienestar Social para que disponga de los locales que ocupaban los centros de higiene social, que se destinarán ahora a alojamiento de los estudiosos que lleguen a esta capital provinciana.

Mató de un Balazo a su Tutor Porque Golpeaba a la Esposa

SALTA, 12 (C.). — La policía está actuando con motivo de un dramático suceso ocurrido en esta ciudad, del que fueron protagonistas Juan Filiberto Cruz, argentino, de 18 años, y su tutor, Fausto Carrizo.

Cruz presta servicios como voluntario en el regimiento 10 en Ciudadela y había llegado a Salta en goce de licencia para visitar a los esposos Carrizo, que fueron quienes lo criaron.

Ayer, mientras estaba en la casa, llegó Carrizo en completo estado de ebriedad y tras una discusión por una nimiedad, atacó a golpes a su mujer. Cruz intervino y en defensa de la mujer le dió un golpe en la cabeza con una pistola y como el otro intentara usar un cuchillo, le disparó un balazo que le produjo la muerte. El homicida huyó, pero horas más tarde la policía consiguió detenerlo.

Se Produjo un Incendio en un Taller; Ardieron Dos Autos

ESTA mañana, minutos después de las 6, estalló un incendio en el taller mecánico de la firma Ferrario y Gallesio, instalado en la calle Bustamante 2434, en un local de ocho metros por veinte. El fuego comenzó en un altillo, donde había cubiertas, nafta y pinturas, y se supone que fué originado por un corto circuito.

Concurrieron poco después los bomberos desde el cuartel Recoleta, que atacaron el fuego con tres líneas de mangueras. El fuego se propagó al automóvil particular chapa 85.618 de propiedad del doctor J. Pujol y al coche chapa 21.504 de Juan B. Pampin. El primero quedó totalmente destruído y el segundo sólo en parte del motor, pues los bomberos consiguieron retirarlo a tiempo del local.

Los dueños del taller giran con un capital de 30.000 pesos y estimaron sus pérdidas en 12.000. Los autos todavía no fueron avaluados.

Intervino la comisaría de la sección 21a., que inició las actuaciones sumariales correspondientes.

REALIZAN ASAMBLEA LOS REPARTIDORES DE LECHE

PARANA, 12 (Télam). — Mañana, a las 17, en el local de la delegación regional de la Confederación General del Trabajo, tendrá lugar una asamblea extraordinaria convocada por el Sindicato de Repartidores de Leche. Durante la reunión se tratarán importantes asuntos, especialmente vinculados al expendio y al nuevo precio del producto.

Dió Muerte al Inquilino de Favor Para Defender al Anciano Amigo

EN una humilde vivienda de la localidad de San Isidro, se desarrolló ayer, al promediar la tarde, un hecho de sangre en el que perdió la vida uno de los inquilinos, el que fué atacado a tiros por otro de los ocupantes de la finca, cayendo mortalmente herido al ser alcanzado en el pecho por uno de los proyectiles. El heridor, al ver caer a su víctima, se lanzó a la calle enarbolando el arma utilizada, presa de una crisis nerviosa, siendo posteriormente detenido por las autoridades policiales de la localidad.

♦ Inquilino forzoso

Ayer a las 14.30 horas el encargado de la finca de la calle Haedo 637, Bernardino Suárez, español, 75 años, casado, sostuvo una discusión con su inquilino José Mauricio Pérez, argentino, soltero, de 41 años, sin profesión conocida, quien ocupaba una de las dos habitaciones de que se componía la pequeña vivienda, en la que convivía con la mujer Concepción Ramírez, argentina, de 33 años, soltera.

Pérez, que hace aproximadamente unos tres años solicitó al anciano Suárez albergue en la casa que éste habita, se instaló con su compañera en la habitación que generosamente le cedió el encargado de la finca, "por un mes, no más" —como en esa ocasión expresó Pérez.

Pero los meses transcurrían sin que el aprovechado inquilino se preocupara por hallar otra comodidad para su buen vivir, ya que en la casa de la calle Haedo, ocupaba la mejor de las habitaciones, mientras que Suárez y un amigo de éste, Eduardo Brioni, argentino, de 24 años, albañil, vivían en otra pequeña pieza, en la que Brioni se veía obligado a dormir en un colchón que ubicaba sobre el piso, por falta de espacio para colocar otra cama, lo que da una idea del limitado espacio con que contaban para vivir los dos hombres.

♦ Incidencias diarias

Transcurridos los primeros meses y ante la impasibilidad de Pérez, el encargado de la finca, molesto ante el abuso que de su generosa oferta hacía Pérez, intimó a éste para que hiciera abandono de la habitación que ocupaba la que con anterioridad a su llegada era habitada por el mencionado encargado. Las continuas intimaciones del anciano Suárez, terminaron por irritar a Pérez, por lo que la aspereza de las discusiones asumieron en más de una oportunidad caracteres violentos, por parte del inquilino, quien llegó a golpear en varias ocasiones al anciano.

♦ Interviene el amigo

Eduardo Brioni, el joven amigo de Suárez, que compartía la pequeña habitación de éste y cumplía sus tareas como albañil en una empresa constructora de bóvedas en el cementerio de San Isidro, intervino en más de una de las discusiones, enfrentándose con Pérez, que no cedía en sus pretensiones y se tomó a golpes de puño con Brioni, a quien llegó a amenazar de muerte, si intervenía en otra oportunidad.

Desde entonces se vivió un clima de odio en la pequeña casa de la calle Haedo, hasta que ayer cuando Suárez terminó de almorzar, se dirigió a la habitación de Pérez y por última vez lo conminó a que hiciera abandono de la misma en breve plazo. Pérez, que se disponía a recostarse para la siesta, replicó a la intimación de Suárez en forma áspera y lo amenazó con una barreta de hierro.

—Si no me dejás tranquilo, el que va a vivir poco aquí y en el mundo, sos vos —le dijo—. Así que ya te estás yendo.

Y dándole un empellón, se encerró en su habitación.

♦ Dos disparos

Suárez, temeroso ante la actitud y la amenaza de Pérez, sólo atinó a dirigirse hacia el cementerio de San Isidro, donde se hallaba su amigo Brioni, trabajando en la construcción de una bóveda. Enterado éste de lo ocurrido, abandonó sus tareas y se dirigió a toda prisa hacia la finca, seguido a la distancia por el anciano. Brioni, una vez en su habitación, extrajo de un mueble un revólver y dirigiéndose a la pieza de Pérez, que se hallaba solo, pues su compañera se hallaba ausente, golpeó la puerta y lo invitó a salir al patio.

—Para arreglar esta cuestión de una vez por todas.

Pérez no atendió las palabras de Brioni y contestó "que lo dejaran tranquilo", "después arreglaremos", dijo.

Brioni entonces, se dirigió a una pequeña ventana y rompiendo los vidrios con el caño del revólver, disparó dos tiros sobre el cuerpo de Pérez, que se hallaba tendido en el lecho.

♦ Herido de muerte

Pérez, a pesar de hallarse herido de muerte, ya que el proyectil hizo impacto en el tercer espacio intercostal izquierdo para seguir una rara trayectoria con orificio de salida en el octavo espacio intercostal derecho, tomó la barreta de hierro con que había amenazado a Suárez e intentó defenderse, por lo que su antagonista efectuó un segundo disparo que no dió en el blanco, cayendo entonces Pérez, a consecuencia de la gravedad de la herida recibida por el primer proyectil, lo que le ocasionó la muerte mientras de sus heridas manaba abundante sangre.

Brioni, al ver desplomarse a Pérez, fué víctima de una crisis nerviosa a causa de la cual corrió hacia la calle gritando histéricamente:

—¡Lo maté...! ¡Lo maté...!

♦ Interviene la policía

Informada la policía de la sección 1a. de San Isidro, se hicieron presentes en el lugar del hecho el comisario Maugeri, acompañado por el oficial De Vita, quienes procedieron a la detención de Brioni, secuestrando el arma empleada y disponiendo el envío de la víctima a la morgue del policlínico de San Isidro.

MUERTO. — El inquilino de la finca de la calle Haedo 637, de San Isidro, José Mauricio Pérez, quien luego de abusar de la generosidad del encargado de la misma, que le facilitó albergue, amenazó a éste de muerte, por lo que luego de una áspera discusión, fué muerto de un tiro por Eduardo Brioni, que intervino en el hecho

VICTIMARIO. — Eduardo Brioni, el joven obrero del cementerio de San Isidro, que ayer, asumiendo la defensa de su amigo Bernardino Suárez, de 75 años de edad, quien fué amenazado de muerte por su inquilino Mauricio Pérez, ultimó a éste de un tiro en el pecho

Estaban Bien Organizados en Mercedes Varios Quinieleros

LA PLATA, 12 (C). — El jefe de Investigaciones, señor Picabea, con el fin de reprimir los juegos prohibidos, destacó a personal de la sección Leyes Especiales, para que efectuaran una pesquisa en la ciudad de Mercedes, con el fin de poner coto a las actividades de los explotadores de juegos prohibidos. Los policías realizaron múltiples averiguaciones hasta comprobar que se había formado una sociedad entre varios quinieleros que explotaban el negocio en gran escala.

♦ Local alquilado

En una habitación de la casa de la calle 32 número 825 fué sorprendido Raúl Arnaldo Facse, quien recibía por varios teléfonos jugadas de quinielas y carreras, que anotaba en planillas confeccionadas al efecto.

Facse era empleado a sueldo de los capitalistas de juego Américo Minadevino y Eugenio Pauleta, quienes alquilaban la pieza y los teléfonos al comisionista Rodolfo Rudoni, pagándole 450 pesos mensuales.

♦ Cae el principal

Minadevino tenía a su servicio a varios corredores y fué detenido cuando recogía los sobres con las boletas, para lo cual utilizaba su automóvil particular. Le secuestraron numerosas jugadas y posteriormente arrestaron a los pasadores Elías Russo y Mario Moschetti. Se busca a Eugenio Pauleta, Mario Aníbal Sesini (a) El Calavera y a Francisco Gil, quienes desaparecieron de la ciudad.

CAPITALISTA. — Américo Minadevino, capitalista de juegos prohibidos, que fué detenido en Mercedes

Descargaban Contrabandos en Berazategui y los Detuvieron

EL comisario de Berazategui, señor Pando, se informó de que en la costa del Río de la Plata, en la desembocadura del arroyo Grande, solían llegar embarcaciones de las que descargaban mercaderías de contrabando.

Con los oficiales Sánchez y Fernández estableció vigilancia y así fué como esta madrugada, observaron que de una lancha eran desembarcadas diversas mercaderías, por lo que intervinieron arrestando a los contrabandistas.

Resultaron ser Fermín Molina, argentino, de 35 años, casado; Mario Vásquez, argentino, de 42 años, soltero, y Mario Villafañe, argentino, de 38 años, quienes confesaron que recibían periódicamente cargas procedentes de la costa uruguaya. En el domicilio del primero de los nombrados, ubicado a poca distancia del lugar indicado, secuestraron telas, herramientas y otras mercaderías no avaluadas aún.

Comienzan las clases en Sta. Fe el 24 de Marzo

SANTA FE, 12 (C). — Se anuncia que el Ministerio de Educación ha dispuesto que las clases en las escuelas públicas de la provincia se inicien el 24 de marzo, y en ese sentido se dará a conocer mañana un decreto del Poder Ejecutivo.

Inauguran en N. York una Exposición canina

NUEVA YORK, 11 (INS). — En el Madison Square Garden inaugura hoy su 76ª gran exposición canina el Westminster Kennel Club, con la presencia de 2.451 ejemplares procedentes de 23 estados norteamericanos, el distrito de Columbia, Canadá, Alaska y México, que disputarán el honor de alcanzar las cintas azules que los distinguirá como campeones. El perro de raza boxer Bang Away, ya ganador del título de campeón absoluto en 1951, vuelve a presentarse este año en defensa de su título y está considerado como favorito.

A LA BODEGA ARIZU S. A. SANCIONAN EN CORDOBA

CORDOBA, 12 (C.). — El jefe de la policía de la provincia, señor Scaglia, aplicó una sanción a la bodega Arizu S. A. por infracción a las disposiciones sobre agio y especulación, imponiendo una multa de $ 500 a dicho establecimiento, una clausura por cinco días y arresto por diez días, al subgerente del mismo, Francisco Rodríguez Cnas. En la citada bodega se obligaba a los comerciantes a adquirir determinados vinos finos para que se les vendieran vinos tintos comunes.

Olson y Robinson se Enfrentarán en Marzo

SAN FRANCISCO, 12 (AFP). — El match para el título de campeón del mundo de los pesos medianos, a celebrarse entre Ray Robinson y Carl Olson, tendrá lugar el 13 de marzo próximo, según lo acaba de anunciar el promotor Bill Kyne. Añadió que había recibido el contrato firmado por Robinson así como tres certificados médicos confirmando que el campeón fué efectivamente lesionado el mes pasado.

La "Muerte Blanca" Extiende su Amenaza por Europa Central

ZURICH, 12 (UP). — La "muerte blanca" extiende su amenaza silenciosa sobre las montañas de la Europa central, mientras nevadas sin precedentes anuncian el peligro de nuevos aludes.

El número de muertes a consecuencia de las tormentas de nieve que azotan el continente europeo desde Italia hasta Escandinavia se eleva ya a 51, siendo muchísimos los heridos en toda clase de accidentes.

Existe el peligro de nuevos aludes

Los pronósticos meteorológicos dicen que las nevadas continuarán durante todo el día de hoy y el de mañana, acompañadas por ascensos de la temperatura, lo cual aumenta el peligro de que se deslice la nieve acumulada en muchos montes, cuyo espesor es en algunas partes de más de cuatro metros y medio.

En Austria, los guardamontes dejaron ya de cavar en la diminuta aldea de Melkoede, donde un alud dejó ayer enterradas a 50 personas mientras dormían, resultando muertas 19 de ellas. Se cree que ya se han encontrado a todos los que habían desaparecido.

Siguen creciendo los ríos en Francia

Mientras la nieve sigue cayendo en los Alpes, las aguas de los ríos siguen creciendo peligrosamente en las llanuras de Francia, donde se informa de otras 15 muertes causadas por las inundaciones registradas en las zonas de Toulouse, Pau y Burdeos.

En las montañas del centro de Francia las comunicaciones se hallan interrumpidas desde hace 10 días y las nuevas nevadas impiden a los barrenieves despejar los caminos. También se hallan interrumpidas las comunicaciones en el nordeste de Francia, donde la nieve acumulada en algunos puntos de las carreteras tiene hasta dos metros de espesor.

En Alemania millares de personas están trabajando voluntariamente con palas y azadones para mantener abiertas las autopistas y abrir caminos hasta las aldeas de la montaña que están virtualmente enterradas bajo la nieve.

LOS HERIDOS DEL CHOQUE EN QUILMES. — El terrible choque de dos ómnibus en Quilmes originó una verdadera catástrofe en las primeras horas de hoy. Los heridos de mayor consideración, socorridos en el camino, fueron rápidamente internados en el hospital de Quilmes. De izquierda a derecha, son: Oscar Sivori, chofer del micro de la línea 1; Mauro Melitelli, Oscar Buonavitti, Antonio Giarello, Martín Carbajal, Carmen Magdalena Muñoz y Cayetano Origlia

Cuando Ponía en Marcha un Auto Robado Fué Detenido un Delincuente

Trágica Muerte Halló un Matrimonio y sus Dos Hijos en un Paso a Nivel

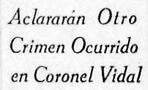

LAS VICTIMAS. Ildefonso Victoriano Carelli, su esposa, Jesús Amelia Villanueva de Carelli y sus dos hijitos, Jesús y Amelio, que murieron en el accidente ocurrido en el camino a Mar del Plata, cerca de Abasto. Habían permanecido una temporada en la ciudad balnearia y regresaban a San Justo, donde se domiciliaban, cuando se produjo la tragedia

El Auto en que Viajaban Fué Chocado por un Tren

LA PLATA, 12 (C.).—Un impresionante accidente ocurrió en las últimas horas de la tarde de ayer en un paso a nivel sin barreras ubicado a la altura del kilómetro 54 del camino a Mar del Plata, entre las estaciones Gómez y Abasto. Un automóvil fué embestido por un tren de pasajeros y arrastrado largo trecho, hasta quedar destrozado, junto a las vías. Como consecuencia del percance perdieron la vida el conductor del coche, su esposa y sus dos hijos de corta edad.

De Mar del Plata

Ildefonso Victoriano Carelli, argentino, de 49 años, empleado del Banco de la Nación; su esposa, Jesusa Amelia Villanueva, de 43 años y sus hijitos de 6 y 4 años, viajaban en el automóvil conducido por el primero, de regreso de la ciudad balnearia donde habían pasado una breve temporada.

Avanzaba el coche a regular velocidad, cuando a las 17.19, el vehículo comenzó a trasponer dicho paso a nivel, que carece de barreras. En ese instante avanzaba a gran velocidad el tren Diesel 916 a cargo del motorista Roberto Rodríguez, que había salido poco antes de la estación Brandsen con destino a esta ciudad.

Quedó destrozado

El automóvil fué embestido con violencia y arrastrado un trecho de 15 metros, quedando destrozado. El tren se detuvo 200 metros más adelante.

Varios vecinos y personal del tren, acudieron en auxilio de los ocupantes del automóvil. Los esposos Carelli habían sido despedidos del vehículo y yacían sin vida a varios metros de distancia. Los dos niños estaban heridos y sin conocimiento entre los restos del vehículo. Personal del puesto 9 de la policía caminera instalado a tres kilómetros del lugar del choque acudieron rápidamente disponiendo que en el mismo tren fueran conducidos los niños hasta Melchor Romero, pero cuando llegaron al hospital de esa localidad, ya habían fallecido.

Hecho inexplicable

Resulta inexplicable que se haya producido este accidente cuando había suficiente luz solar como para que el conductor del auto advirtiera la proximidad del tren, máxime, teniendo en cuenta que en ese paraje no hay árboles que dificulten la visual. También hay que descartar el encandilamiento por el reflejo del sol, ya que el chófer lo tenía de espaldas. Únicamente una distracción o bien el haber calculado que estaba en condiciones de adelantarse al paso del tren justifican el dramático episodio de ayer.

Ese paso a nivel ha sido escenario ya de varios accidentes graves. Recientemente, en ese mismo lugar un tren embistió a un ómnibus de la Cía Micromar y hubo dos muertos y varios heridos.

Trasladan los cadáveres

Los cadáveres fueron llevados anoche al servicio médico de policía donde fueron examinados por los facultativos de guardia y esta mañana se hicieron cargo de los mismos sus deudos. Las víctimas se domiciliaban en la calle Perú 2234, de San Justo, en el Partido de Matanza.

DESTROZADO. — Así quedó el automóvil particular que fué embestido por un tren en un paso a nivel sin barreras en el camino a Mar del Plata, cerca de La Plata. Sus cuatro ocupantes resultaron muertos en el impresionante accidente

Chocaron Dos Omnibus Cerca de Quilmes; Hubo 16 Heridos

UN espectacular accidente, al que en los primeros momentos se atribuyó proporciones de catástrofe, se produjo esta mañana, minutos después de las 5, en el camino Centenario, entre Quilmes y Ezpeleta. Dos ómnibus en los que viajaban numerosos pasajeros, chocaron con singular violencia y quedaron con desperfectos de consideración. Los conductores de ambos vehículos resultaron lesionados y también sufrieron diversas heridas y contusiones catorce pasajeros, varios de los cuales quedaron internados.

La colisión

A la hora indicada, circulaban en direcciones contrarias los ómnibus de la línea 1, conducido por Mario Militelli, italiano, de 21 años, soltero, y de la 9, a cargo de Oscar Sívori, argentino, de 20 años. Ambos iban a excesiva velocidad, según refieren los pasajeros y de pronto, por cuasas que todavía no han sido debidamente aclaradas, ya que los choferes se acusan mutuamente, se produjo el encontronazo que fué muy violento.

Entre los pasajeros hubo escenas de pánico y luego de restablecerse la calma, comprobaron que había numerosos heridos.

Los auxilian

Personal de la comisaría de Berazategui acudió en el primer momento y luego lo hizo la caminera. En autos y ambulancias los heridos fueron llevados al hospital de Quilmes donde los médicos de guardia les practicaron las primeras curaciones. Los choferes, una vez atendidos, fueron llevados a la comisaría donde quedaron detenidos e incomunicados. Se dispusieron pericias en los coches que están realizando técnicos policiales para establecer si los mismos estaban en buenas condiciones de funcionamiento.

Las víctimas

Quedaron internados en dicho hospital los siguientes pasajeros heridos: Oscar Martín Carabajal, argentino, de 30 años; Antonio Santorelli, de 32; Héctor Buonavitta, argentino, de 34; Carmen Magdalena, argentina, de 18 años; Antonio Giarello, italiano, de 48; Juan Ferro, argentino, de 58.

Una vez curados se retiraron a sus domicilios: Juan B. Castaño, argentino, de 24 años; Sebastián Chimmelli, italiano, de 40; Eloy F. Juliard, argentino, de 45; María L. Lizorraga, argentina, de 22; Magdalena Z. Comesaña, argentina, de 13 y Carlos Porrini, argentino, de 28.

Familias alarmadas

La noticia del accidente cundió rápidamente en la zona y numerosas personas se hicieron presentes en el hospital y las comisarías, inquiriendo detalles sobre lo ocurrido, pues temían que entre las víctimas se hallaran sus familiares, que a esa hora viajaban con destino a los lugares donde trabajan.

Se está instruyendo el sumario de práctica con intervención del juez de turno.

GRAN VIOLENCIA. — La forma en que la carrocería del micro de la línea 9 penetró en la del 1, da clara sensación del violento choque, en que resultaron 16 personas heridas, esta mañana

EMPOTRADO. — Prácticamente empotrado el uno en el otro, quedaron los dos micros que chocaron esta mañana cerca de Quilmes, con doloroso saldo

HERIDO. — Antonio Santorelli, argentino, de 32 años, herido en el tremendo choque de Quilmes, internado en el hospital local

Aclararán Otro Crimen Ocurrido en Coronel Vidal

MAR DEL PLATA, 12 (C.).— El comisario inspector José María Acosta, con la colaboración del ayudante Luis Valenzuela y el empleado Salvador Latut, después de una serie de averiguaciones y diligencias, cumplidas en esta ciudad y otras localidades, está a punto de esclarecer un alevoso asesinato cometido el 3 de septiembre de 1947 en Coronel Vidal.

En la mañana del día indicado, fué encontrado sin vida, en un comercio ubicado en una zona céntrica de la citada localidad, al dueño de aquél, José Neme Buzaid, árabe, de 52 años, soltero, quien apareció con la cabeza destrozada a golpes, al parecer, con una varilla de hierro.

El móvil del crimen fué el robo y según se nos ha informado estarían identificados y pronto a ser detenidos el autor y el cómplice del bárbaro hecho.

También el mismo funcionario policial que tiene a su cargo otras investigaciones, nos ha expresado que en breve quedarían totalmente esclarecidos otros hechos similares como el que nos ocupa y que habían quedado hasta el momento impunes.

Voces nuevas en la poesía argentina

El secretario general de la Asociación de Escritores Argentinos, don Enrique González Trillo, disertará el miércoles próximo a las 21 y 30 horas, acerca de los jóvenes literatos argentinos Adela C. Debenedetti y Alida O. Villanueva, en un acto que tendrá lugar en el local de la calle Corrientes 818. Prosigue así el ciclo denominado Voces Nuevas en la Poesía Argentina, que se viene desarrollando con los mejores auspicios.

Luego de poner punto final a su exposición el señor Trillo, las poetisas mencionadas brindarán al público algunas de sus últimas producciones.

Juan Arpe Llama a sus Familiares

TRES ARROYOS, 12 (C.). — En el hospital Pirovano de esta ciudad se encuentra internado Juan Arpe, vecino de Copetonas, quien se halla gravemente enfermo.

El señor Arpe nos ha solicitado que se haga saber su situación por intermedio de CRITICA, a fin de que pueda llegar a conocimiento de sus familiares, radicados en la Capital Federal o en alguna zona del Gran Buenos Aires.

Resultó Autor, con Otros Tres, de Numerosos Robos

ESTA madrugada, el subcomisario Barra, a cargo de la seccional 28ª, realizaba una recorrida en compañía del oficial Navarro y el sargento Aquino, cuando, al llegar a la esquina de las calles Patagones y Juan Carlos Gómez, advirtió que un individuo que se le hizo sospechoso, manipulaba con los cables de la camioneta 260.784 allí estacionada, tratando de ponerla en marcha. Decidió interrogarlo, pero al advertir la presencia de los policías, el sujeto emprendió rápida fuga perseguido por los representantes de la autoridad. El vehículo había sido dejado allí por su propietario, Juan Ferreyra.

Lo detuvieron

El maleante corrió velozmente y se introdujo en el hospital Muñiz perseguido por la policía, que finalmente consiguió darle alcance y arrestarlo, conduciéndolo a la seccional. Identificado, resultó ser Juan Antonio González, argentino, de 20 años, sin profesión ni domicilio quien, al ser interrogado confesó que desde hace tiempo se dedica a robar automotores, con la colaboración de Ricardo Tasso, argentino, de 25 años, casado y dos menores. Estos últimos fueron detenidos y se espera arrestar a Tasso de un momento a otro.

Coches robados

El acusado se confesó autor de los siguientes robos: camioneta 113.701, de Joaquín Libro, domiciliado en Alianza 7087, que la estimó en 30.000 pesos; camioneta No. 141.070, de Blas Rinaldi, domiciliado en Timoteo Gordillo 717, estimada en $ 31.000; furgón chapa 260.345 de Elsi Guido Marquez domiciliado en Teniente Origone 750, estimado en 42.000 pesos; camioneta 305.809, de Juan Eduardo Ambato, Juan García 5657, en $ 38.000.

Esos coches fueron ya secuestrados.

Otros delitos

Tasso, que capitaneaba a los otros tres, tenía atemorizados a los dos menores a los que más de una vez castigó con un látigo para obligarlos a obedecer sus órdenes. Con ayuda de ellos cometieron así numerosos robos en las inmediaciones del Mercado de Abasto, apoderándose de mercaderías de vehículos y negocios y también saquearon algunas casas de departamentos.

Se prosiguen las indagaciones para establecer la nómina de los damnificados y secuestrar el producto de tales delitos.

JEFE DE LA BANDA.. — Ricardo Tasso, que capitaneaba la banda de ladrones e intervino en numerosos delitos contra la propiedad. Logró huir, pero esperan detenerlo hoy mismo

LADRON DE AUTOS. — Juan Antonio González, a quien la policía sorprendió esta madrugada en momentos que intentaba robar una camioneta. Tras accidentada persecución, fué detenido y delató a sus cómplices

Cayó al Interior de un Horno; Carbonizado

LA PLATA, 12 (C.) — Un impresionante accidente ocurrió en la cantera de cal Curro, en el cuartel 9 de Balcarce. El capataz José María Romero, español, de 51 años, mientras trabajaba, cayó al interior de un horno calcinador.

La víctima murió carbonizada, y sólo se logró extraer algunos restos, que fueron entregados a sus familiares.

Hirió de Dos Balazos a una Menor y Luego Huyó

LA PLATA, 12 (C.).—Informaciones procedentes de Salto dan cuenta de un grave suceso, de origen pasional, que se produjo en una chacra ubicada en el cuartel 10° de ese partido y del que fueron protagonistas dos menores.

Eduardo Gutiérrez, argentino, de 20 años, mantenía relaciones amorosas con Hilda Paliferno, de 16. Hace unos días, la muchacha decidió cortar el noviazgo y desde entonces Eduardo procuraba convencerla para que las reanudaran.

Así las cosas, ayer a las 18, se presentó en la chacra de los padres de ella y tras una breve disputa hizo varios disparos de revólver contra la niña hiriéndola de gravedad. Acto seguido emprendió la fuga y consiguió desaparecer. La policía realiza averiguaciones con el fin de detener al acusado e inició las actuaciones sumariales de estilo. La joven quedó internada en el hospital regional.

Se Ahogó un Bañista en el Arroyo Espera

EN aguas del arroyo Espera, en el Tigre, se bañaba ayer a las 18 horas, Olivardo Sánchez Arrué, chileno, de 25 años, domiciliado en la Isla Pilaria, cuando desapareció de la superficie muriendo ahogado.

Personal de la Prefectura está realizando rastreos con el fin de extraer el cadáver.

Estalló una Bala y Hubo Dos Heridos

CORDOBA, 12 (Télam). — Un lamentable accidente ocurrió en el interior de la finca de la calle Almirante Brown 260, de esta ciudad, al estallar en forma sorpresiva una bala con la que estaba manipulando Subalbino Celedonio Garesio, argentino, de 23 años de edad. En forma imprevista estalló la bala hiriendo en el rostro a la menor Mercedes, de 17 años, hermana de Subalbino, y a la señora Rosa Ana, de 52 años, madre de los dos nombrados. Trasladadas inmediatamente al hospital local, se comprobó que Mercedes prácticamente había perdido el ojo derecho, mientras que la madre presentaba heridas en el rostro y en el brazo derecho.

En el Delta Murió Ahogado un Joven

Olivardo Sánchez Arrué, chileno, de 25 años, se bañaba en las últimas horas de la tarde de ayer en el arroyo Espera, en el Delta, cuando de pronto desapareció de la superficie, muriendo ahogado.

Personal de la Prefectura está realizando rastreos en el lugar del percance para tratar de extraer el cadáver.

HAN SIDO CANCELADAS LETRAS DE TESORERIA

Informa el Ministerio de Hacienda de la Nación que el día 8 del corriente mes, el Banco Central de la República Argentina en su carácter de agente financiero del gobierno nacional, ha cancelado con fondos de la Tesorería General de la Nación, letras de Tesorería por valor de $ 39.900.000.

Brillante Corrida de Ecoutez! en el Césped: 1400 Metros en 1' 25"

Sideral Resulta la Figura Descollante en el Premio Especial Apertura

Cumplirá su Anotación en la Plenitud de su Forma

UNO de los motivos de mayor atracción que ofrece el programa del domingo próximo en Palermo, la constituye la rentrée de Sideral en el premio especial Apertura a disputarse sobre el clásico tiro de la milla. En la prueba de referencia —cotejo básico de la reunión— el noble hijo de Seductor actuará con 56 kilos enfrentando a Tanteo, con 60, Tunuyán 58, Viking 55½ y Criado 54½. Sideral se destaca netamente por su condición de invicto a través de sus tres únicas presentaciones, en las que exhibió aptitudes corredoras poco comunes, perfilándose a la vez como un elemento de gran calidad. El pupilo de Juan Lapistoy ha sido objeto de una preparación especial con vistas a la carrera que nos ocupa, destacando entre sus mejores ensayos un floreo de 1600 metros en la arena de San Isidro, en 1'45" 3/5 y la partida de esta mañana pasando el kilómetro en el mismo terreno en 59" 4/5, con gran acción final. Puede asegurarse que Sideral cumplirá su anotación en la prueba del domingo en la plenitud de su forma, por lo que será difícil que lo puedan aventajar los enemigos que le saldrán al paso. Los indicados a escoltarlo en la llegada son Viking y Tunuyán. El primero anuncia la reprise en óptimas condiciones de entrenamiento, habiendo registrado con miras a esta carrera una corrida de 1'40" para los 1600 metros en el césped, dando ventaja y dominando fácilmente a Herring. Esta mañana, el pupilo de Guillermo Cervi aprontó en muy buena forma, pasando 1000 metros en la arena del circo del norte, en 1' 3/5. Tunuyán, ganador de la Polla de Potrillos de La Plata, se reintegra a las luchas en condiciones altamente satisfactorias. Tanteo y Criado animarán la lucha muy bien puestos aunque sus probabilidades son más remotas.

J. LAPISTOY

GRAN CORRIDA PARA EL BOSCH. — Ecoutez!, con vistas al clásico General Francisco B. Bosch —a disputarse el 24 del corriente en San Isidro—, trabajó esta mañana en el césped de correr con brillante resultado. La pupila de Sergio Lema descontó 1400 metros en 1'25" clavados, mostrándose en pleno dominio de sus facultades locomotivas

La Pupila de Sergio Lema Dejó Buena Impresión

EN las pistas de arena y césped de correr de San Isidro, que se hallaban en buenas condiciones, se registró esta mañana gran actividad, destacándose los trabajos de Sideral y Ecoutez! El primero pasó el kilómetro en la arena en 59" 4/5, y Ecoutez! cubrió 1400 metros, en el césped, en 1'25" clavados. A continuación detallamos los ejercicios que controlaron nuestros cronometristas:

(Pista de arena

EN 600 METROS

Peut-etre, H. Ciafardini, en 35" 3/5; **Cometa**, S. di Tomaso, en 36"; **Addax**, R. R. Quinteros, en 36", opuesto; **Alto Alegre**, B. Castro, en 36"1/5; **Zorro Blanco**, H. Ciafardini, en 35"3/5.

EN 700 METROS

Zorrita, R. Royo, en 42", opuesto; **Laurísimo**, A. Manzoni, a la par de **Bengal**, Manzera, en 42", opuesto; **Glaudia**, J. Hidalgo, a la par de **Trilla**, Saenz, en 42"4/5, en el opuesto; **Pigalle**, H. Salvador, en 42"2/5, opuesto; **Spur Up**, B. Castro, en 43"4/5, opuesto; **Tiradora**, H. Ciafardini, dominó a **Yonitas**, J. Caballero, en 41"2/5.

EN 800 METROS

Chincal, I. Cano, en 52", en el opuesto; **Montalbán**, I. Cano, dominó por medio cuerpo a **Tantea**, Falcón, en 48", opuesto; **Nyala**, R. R. Quinteros, dominó a **Estenica**, P. Cufré, en 49"2/5, opuesto; **En Brama**, J. Caballero, dominó a **Tehuacán**, Falcón, en 48"2/5, en el opuesto; **Pillete**, O. Nardi, en 49"4/5, opuesto; **Frups**, J. O. Tapia, dominó a **Arkansas**, O. Morales, en 50"2/5, opuesto; **Siamtico**, Vasta, dió dos cuerpos de ventaja e igualó a **Promotor**, Ferrín, en 48" opuesto; **Albanesa**, O. Nardi, dominó a **Kava**, R. R. Quinteros, en 50", opuesto; **Evidencia**, M. Dacosta, a la par de **Prinz**, peón, y **Leafaque**, Vasta, en 50", opuesto; **Pretexto**, J. P. Artigas, dominó a un compañero, C. Sáenz, en 48"1/5, opuesto; **Relance**, J. O. Tapia, a la par de **Republicano**, F. Pellegrino, en 50"2/5, opuesto; **Relojero**, H. Ponzi, dió dos cuerpos de ventaja e igualó a **Fleur Noir**, H. de la Torre, en 50"4/5, opuesto; **Barranca Yaco**, M. Montero, en 50", opuesto; **Escalanova**, R. Royo, a la par de **Smart Girl**, R. Pena, en 50", opuesto; **Extract**, H. Ciafardini, dió tres cuerpos de ventaja y dominó a **Campitos**, R. Ciafardini, en 48"; **Giorgio**, con O. Nardi, en 50"; **Mariloca**, R. R. Quinteros, a la par de **Circo**, Doval, en 48"3/5; **Criado**, H. Ciafardini, a la par de **Clotilde**, J. Caballero, en 48"1/5; **Presumido**, J. P. Artigas, en 51"; **Rowdy**, con O. Matteucci, a la par de **Claude de France**, Vitale, 50"2/5; **Elormendi**, B. Castro, en 43"3/5.

EN 1000 METROS

Mambú, con H. Ponzi, dominó por tres cuerpos a **The Rocket**, con O. Wagner, en 1' 2/5, tierra; **Sideral**, con J. P. Artigas, dió cuatro cuerpos de ventaja e igualó a **Framble**, con C. Sáenz, y **Fantasy**, con J. Contreras, en 59" 4/5, opuesto; **Cartónico**, con O. Nardi, a la par de **Cospetto**, con Salas, 1' 2", opuesto; **Viking**, con O. Pellegrino, dió tres cuerpos de ventaja e igualó a **Herring**, con Guerrina, en 1' 3/5, opuesto; **Brigadier**, con E. Antúnez, dió dos cuerpos de ventaja e igualó a **Goupil**, con F. Vitale, en 1' 2"; **Eslovena**, con Vitale, dió dos cuerpos de ventaja y dominó a **Ojeador**, con Legüitamón, en 1' 2", opuesto; **Prevista**, con Manzoni, dió tres cuerpos de ventaja y llegó a uno de **Metileno**, con Manzera, en 1' 1" 3/5, opuesto; **Wellborn**, con J. Hidalgo, a la par de **Sabueso**, con Vasta, 1' 5", a voluntad; **Zarzal**, con E. Gutiérrez, 1' 3", cómodo; **Mantuano**, con I. Cano, a la par de **Sentenciador**, con Doval, 1' 3" 2/5; **Guindita**, con Bianchimano, a la par de **Epanol**, con Doval, 1' 3" 2/5, tierra; **Pillada**, con Bianchimano, 1' 1" 2/5, tierra; **Tall**, con A. López, dominó a **Norteño**, con J. López, en 1' 1" 2/5; **Holgado**, con G. Wagner, 1' 2" 2/5.

EN 1200 METROS

Oma, con R. Ciafardini, 1' 15" 2/5.

EN 1300 METROS

Hechicera II, con Camacho, 1' 21", tierra.

EN 1500 METROS

Abolengo, con J. Ibarra, 1' 32" 4/5, últimos 1000 metros fué dominado por **Plateao**, con J. López, en 1' 5".

EN 2000 METROS

Lady Jean, con H. Salvador, 2' 13"; **Dirty Face**, con R. Ciafardini, 2' 15".

(Césped de correr)

EN 1000 METROS

Alergia, con H. Ciafardini, 1' 3", a voluntad.

EN 1200 METROS

Manovar, con P. R. Quinteros, 1' 16" 3/5, últimos 800 metros a la par de **Blue Jay**, con Larriera, en 50" 3/5.

EN 1400 METROS

¡Ecoutez!, con J. P. Artigas, en 1' 25".

ENSAYOS DE PRODUCTOS

EN 500 METROS

Quiste, con J. Pereyra, 31", arena; **Onda Recta**, con H. de la Torre, 30", arena.

EN 600 METROS

Don Quijote, con E. Gutiérrez, a la par de **Frazada**, con L. Olmos, 37" 2/5, arena; **Olvidando**, con R. Pena, y **Urgel**, con E. Saurro, y **Oro Blanco**, con el peón, en 36" 2/5, césped; **Sonreída**, con Manzoni, a la par de **Matinero**, con R. Pena, 36" 2/5, césped; **Cendreux**, con Manzoni, 39" 4/5, a voluntad, arena.

EN 700 METROS

Encono, con I. Cano a la par de **Orizaba**, con Doval, 45", arena; **Clarete**, J. Ibarra, a la par de **Querellante**, G. Wagner, 42" 3/5, césped.

EN 800 METROS

Impulsivo, con O. Nardi, dió dos cuerpos de ventaja e igualó a **Otomano**, con Purita, en 49" 3/5, arena; **Copérnico**, con Camacho, a la par de **Royalist**, con R. Pena, 49" 2/5, césped.

EN 1000 METROS

Prince Noir, con Spizzirri, dominó a **Tabarina**, con J. Martínez, en 1' 3" 3/5, césped; **Casa Dulce**, con J. P. Artigas, a la par de **Scottie Lass**, con C. Sáenz, 1' 3" 2/5, césped; **Breno**, con Bianchimano, a la par de **Flameur**, con Guerrina, 1' 3" 1/5, césped; **Mesalina**, con Manzoni, a la par de **Carlette**, con Vasta, 1' 3", césped; **Nacha**, con Larriera, a la par de **Talentosa**, con F. R. Quinteros, 1' 2" 1/5, césped.

DE NUEVO EN TRAINING. — Relumbrón, luego de permanecer inactivo largo tiempo, reanudó el entrenamiento con buen resultado. El hijo de Embrujo, con vistas a su próxima rentrée, trabajó ayer, en Palermo, a la par de Britanicus —que lo dominó por varios cuerpos— en 1'40" 2/5 la milla. El ensayo a que aludimos muestra a Relumbrón en condiciones de recuperar su mejor forma a corto plazo

KI MING ES EL "TOP-WEIGHT" EN EL LINCOLNSHIRE HANDICAP

LONDRES, 12 (AL).—Ki Ming, ganador el año último de las Dos Mil Guineas (Polla de Potrillos), es el top-weight en el Lincolnshire Hándicap, primer gran clásico de la temporada británica.

Aunque se esperaba que Ki Ming recibiera el gravamen máximo de 151 libras (aproximadamente 68 kilos), su posición en la carrera es bastante desfavorable, pues debe otorgar siete libras (poco más de tres kilos) a Fastnet Rock, ganador de la Victoria Cup, y diez libras (cuatro kilos y medio) a Malkas Boy, que llegó tercero de aquél en las Guineas.

El cuidador Jack Jarvis parece ser el más indicado para retirar al vencedor del pesaje, pues además de Fastnet Rock, al que se considera favorito, tiene inscriptos a Donore y Benhow, que, como el anterior, pertenecen a Lord Rosebery, y a Llanstephan, de Lord Milford. Los cuatro caballos están en perfecto estado de entrenamiento, aunque Fastnet Rock, cuarto en el Cambridgeshire Hándicap de la última temporada, parece ser el más indicado.

LA PLATA

Inscripciones Para el Día 17

Premio Distinguido — 1.300 metros			
Papelito	57	Don Pepe	57
Externo	57	Mohicán	57
Mamore	57	Sermonetto	57
Remesón	57	Relato	57
Puntal II	57	Sorbete	57
Don Bartolo	56	Antolín	54
Premio Orador — 1.600 metros			
Saint Mary	57	Yolanda	57
Petete	57	Bala	57
Taurida	57	Cortagrande	57
Theodora	57	Arena	57
Aery	57	Bailarina	57
Gaitiña	57	Musita	54
Pintacha	57		
Premio Tántalo — 1.300 metros			
Almoneda	56	Bel	56
Miss Pamela	56	Endala	56
La Ema	56	Cloe	56
Hechicera II	56	Thaya	56
Pampelune	56	Espartera	56
Gay Tune	56	Nenona	56
Cabañera	56	L. Chatterley	56
Correntada	56	Hilarina	56
Panana	56	Lechiguana	56
Seramia	56	Alicel	56
Lady A	56	Ada	56
Aqui Estoy	56		
Premio Judío — 1.400 metros			
Gloom	56	Esfuerzo	56
Axis	56	Young Prince	56
Espartaco	56	Calígula	56
Oidin	56	Azafranado	56
Tap Dancer	56	Haragán	56
Post	56	Yapango	56
Pico Alto	56	Edward	56
Barranqueño	56	Abridor	56
Pacifista	56	Pinoturro	56
Merry Lad	56	Tacaño	56
Premio Polar — 1.200 metros			
Cotejo	57	Amo	51
El Boquerón	56	Toshima	49
Amaro	55	Coronado	45
Randolph	52		
Premio Sable — 1.200 metros			
Zorrita	56	E. de Rire	53
Chiclanera	56	Smart Girl	53
Mi Malcriada	56	Chatty	53
Almita	56	Lady Brun	53
Ayaqueda	56	Intimidad	53
La Lira	53		
Premio Campanario — 1.100 metros			
Manduch	57	Anducho	57
Michapons	57	Sopiese	57
Mentís	57	Grand Sen	57
Baruilero	57	Vladimir	57
Pensativo	57	Mi Batarás	57
Navegador	57	Amino	57
Blue Boy	57	Gordo Petrone	57
De Winter	57	Baladillo	57
Favourite	57	Matasiete	57
Agarrate	57	Canaleras	57
Premio Le Temps — 1.500 metros			
Pendón	56	Ruso	56
The Rocket	56	Viamonte	56
Jaque al Rey	56	Sadalmelik	56
Esquife	56	Lord Poster	56
Paladino	56	Chavalillo	56
Formidable	56	Payé	56
Exótico	56	Badrue	56
Contrato	56	Adonis	56

Los forfaits

Premio Orador: **Ana Heiel**.
Premio Polar: **Balls Bridge** y **Paladino**.
Premio Sable: **Bujía** y **Kupi**.
Premio Le Temps: **Mendieta**.

ASUNTOS DE FAMILIA
En MEXICO y Uruguay
Dr. VASQUEZ RAMOS
Viamonte 986 — 35-0291

SAN ISIDRO

Competidores y Montas Para la Reunión del Sábado 16

Premio Peluquero — 1.000 metros		
Beldad	60	J. P. Artigas
Monte Rico	58	O. Pellegrino
Gelshaya	58	A. Avero
Albanesa	58	O. Nardi
Señuela	58	R. Ciafardini
Comedia	58	X. X.
Fenna	56	H. Pantanali
Aparecida	56	C. Sáenz
Margarita	53	R. Fernández
Claudia	53	J. Hidalgo
Premio Quiba — 1.400 metros		
Krimilda	56	No correrá
Reseña	56	X. X
Cantina	56	J. Ferrín
Chiasna	56	O. Wagner
Albion	56	R. Fernández
La Rin	56	J. Babera
Hiladora	56	L. Boggiano
Marimonia	56	No correrá
Huella	56	No correrá
Plethora	56	I. Gomes
Arsanas	56	R. Guerrina
Chaqueña	56	I. Leguisamo
Yerba Buena	56	J. Luján
Cuchufleta	56	P. F. Falcón
Madeja	56	J. Hidalgo
Hormigosa	56	J. O. Tapia
Premio Respingo — 1.600 metros		
Relance	56	No correrá
Frups	53½	J. O. Tapia
C. y Fierro	53½	J. Corte
Wellborn	56½	J. Hidalgo
Relumbrón	55	No correrá
Naipe	54½	No correrá
Sinfín	53	P. P. Artigas
Munich	52½	No correrá
Herring	51½	H. Salvador
Pelador	50½	No correrá
Hornazón	49½	(Dudoso)
Clotilde	49	No correrá
Premio Monarose — 2.400 metros		
Convoy	58	(Dudoso)
Hueizaman	53	J. Hidalgo
Eslovena	52	J. Villegas
Presumido II	52	J. P. Artigas
Alergia	49	H. Ciafardini
Sorpresa	45	No correrá
Premio Porteña — 1.000 metros		
Golosa	57	E. Antúnez
Tiradora	56	H. Ciafardini
Imperatrice	55	R. Fernández
Blue Cloud	54	L. Boggiano
Nara	53	No correrá
Premio Desplante — 1.500 metros		
Estima	56	L. Almirón
Ann Boleyn	56	E. Antúnez
Ireland	56	H. Ciafardini
Pateadura	56	C. Sobral
Hechiza	56	No correrá
Cumeco	56	O. Baratucci
Ventolera	56	J. Villegas
Laurette	56	L. Boggiano
Bondadosa	56	No correrá
Galaica	56	E. Caballero
Fortuita	56	J. Hidalgo
Prevista	56	No correrá
Pilarica	56	A. Bianchimano
Charité	56	I. Leguisamo
Premio Endeavour — 1.300 metros		
Biamico	56	I. Leguisamo
Barranqueño	56	G. Wagner
Republicano	56	J. P. Artigas
Manovar	56	P. R. Quinteros
Alto Alegre	56	B. Castro
Espartaco	56	H. Ciafardini
Pigalle	56	O. Pellegrino
Eco	56	E. Antúnez
Eleganton	56	J. Hidalgo
Addax	56	R. R. Quinteros
Moreyra	56	R. Royo
Enfoque	56	No correrá
Gui Taural	56	A. López
Avanguard	56	X. X
Clochetón	56	A. Ardaiz
Quillango	56	F. Pellegrino
Four Up	56	V. Fernández
Ammon Ra	56	G. Larriera
Bon Frere	56	No correrá
Candidato	56	R. Ciafardini
Barkari	56	C. Zingoni
Cometa	56	X. X
Premio Salliqueló — 1.400 metros		
Regalón	56	H. Boquin
Britannicus	56	J. O. Tapia
Maneador	56	No correrá
Pintail	56	O. Dorado
Montalbán	56	I. Cano
Criado	56	H. Ciafardini
Viking	56	O. Pellegrino
Rubor	53	J. Ferrín
Guarú	53	No correrá
Edmond	53	No correrá

Bal Musette Está Lista Para Hacer su Estreno

ENTRE los productos de la nueva generación que se aprestan a hacer sus primeras armas y que se encuentran muy adelantados figura la potranca Bal Musette, una hermosa hija de Badruddin y Divertida, adquirida en elevado precio en las últimas ventas de Palermo. Una prueba de lo que afirmamos, la constituye su partida en Palermo sobre 600 metros de recta, en la cual dominó a Rajpur en 35" 1/5 dejando una impresión muy favorable entre los profesionales que tuvieron oportunidad de presenciar el ejercicio.

Resoluciones de la C. de Carreras Platense

La Comisión de Carreras del Jockey Club de la Provincia de Buenos Aires, en su reunión de anoche, tomó las siguientes resoluciones:

Conceder licencias de cuidadores a J. C. Rica, A. Mattos, A. Amota, A. Corso, A. H. Arias y R. Cano, por haber sido aprobados en los exámenes rendidos en el Instituto de Hipología; confirmar las suspensiones impuestas por el comisariato a los jockeys A. Puertas, J. Arismendi y E. Tanei; suspender por un mes al caballo Morocho, en razón de haber sufrido una hemorragia nasal, y reconocer varias caballerizas.

Minguito Desmontó a L. Boggiano; Ileso

En circunstancias que el jockey L. Boggiano ejercitaba esta mañana en la pista grande del hipódromo Argentino al potrillo Minguito, hijo de Michel y Minga, fué dado por tierra a la altura de los 500 metros. Felizmente el profesional aludido resultó ileso incorporándose de inmediato por sus propios medios.

Comisión Provisoria del Sindicato de Ensilladores

El Sindicato de Ensilladores del Jockey Club de la Capital Federal, reunido en asamblea extraordinaria, resolvió designar una comisión provisoria para gestionar mejoras para el gremio, la que quedó constituída de la siguiente forma: presidente, Víctor Morales; secretario general, Mario Alvarez; organizadores, Valentín Salerno, José M. Denis y Luján F. Trepichio.

Renoir Trabajó Bien en Palermo: 1000 Mts. en 1'

MUY activo fué el movimiento de pistas registrado esta mañana en Palermo, donde nuestro cronometrista pudo controlar algunos trabajos muy discretos, entre los cuales merece destacarse el que cumplió Renoir, a la par de Zafra y Miedo, empleando 1' clavado para recorrer el kilómetro. La nómina de los ejercicios efectuados es la que damos a conocer a nuestros lectores.

En 500 metros

Pompeya, con R. Marrone, y **Duplica**, con V. Valillo, en 31" 2/5, cómodas y juntas, ambas de dos años.

En 600 metros

Navarrete, con A. A. Domínguez, y **Reservado**, con Bartalotta, en 35" 2/5, a palos falsos, juntos; **Palurdo**, con H. Ríos, en 36" 2/5, de recta; **Insolación**, F. Araus, en 37", de recta; **Pedirneña** (2 años), E. Antúnez, en 36" 2/5, juntas; **Golosa**, Antúnez, en 36" de recta, cómoda; **Enfoque**, con L. Boggiano, y **Colado**, H. Ríos, en 35" 2/5, de recta, ganando el primero por un cuerpo; **Beldad**, con J. Villegas, en 35" 3/5, de recta; **Agresora**, con V. Valillo, en 36" 4/5, del lado opuesto; **Espolín**, con H. Ríos, en 35" 3/5, de recta; **Blue Cloud**, con R. Medina, y **Snow Girl**, con O. Fertín, en 36", del lado opuesto; **Poncho de Pobre**, con J. Stratico, y **Eco**, con el peón, y **Cenicilla**, con el peón, en 37" 2/5, del lado opuesto; **Epernay**, con M. A. Vidal, en 35" 3/5, de recta; **Rajpur**, con O. Dorado, y **Ball Musette** (2 años), con R. Rodríguez, en 35" 1/5, de recta, juntas, pero dominando la potranca, que anda muy bien; **Vocalista**, con T. Albertini, **Estampado**, con A. S. López, **En Roto**, con H. Pantanali, y **Una Niño**, con O. Dorado, en 36", de recta, juntos. Todos son productos de 2 años. **Maleante**, con O. Dorado, en 36" 2/5, del lado opuesto.

En 700 metros

Guazú, con R. Medina, y **Madeja**, con S. Pintado, en 41" 3/5, del lado opuesto, dominando el primero por un cuerpo y medio. **La Gaviota**, con T. Albertini, y **Monísima**, con A. A. Domínguez, en 42", de recta, a palos falsos, juntas; **Pierre**, con J. Babera, en 42" 3/5; **Avanguard**, con T. Albertini, y un compañero, con J. Stratico, en 41" 2/5, del lado opuesto; dominó el 1o. por un cuerpo. **Guagua** (2 años) con J. Sallce, en 44", cómoda; **Eleganton**, con Urreta, en 43"; **Hiladora**, con R. Medina, en 42".

En 800 metros

Elbo, R. Medina, y **Secretario**, A. S. López, en 48"3/5, dominando el primero por dos cuerpos; **Old Meadow**, G. Rivero, en 49"2/5; **Mucha Suerte**, G. Rivero, en 50", cómoda; **Ofendida**, S. Pintado, en 49"4/5; **Anónimo**, G. Rivero, en 51" cómodo; **Atxi Hill**, G. Rivero, y **Fifre**, L. de Palma, en 49", juntos; **Bigarreau**, M. A. Vidal, en 50" cómodo; **Hormigosa**, J. O. Ortiz Tapia, en 48"; **Pickerel**, P. Lotiego, en 48"4/5, de los 1000 a los 200; **Jenneusse**, J. Babera, en 50" 1/5 cómoda; **Tipo**, S. Pintado, en 49"1/5; **Galaica**, E. Caballero, en 49"; **Mielero**, A. A. Domínguez, en 50"2/5; **Laurette**, L. Boggiano, y **Cristalina**, C. Riero, en 47" 3/5, juntas; **Monaco**, H. Ríos, en 50" 4/5 suave; **Hachón**, P. Lotiego y **Satanás**, H. Melo, en 49" 3/5, juntos, de los 1000 a los 200; **Pomone**, O. Dorado y **Gamiani**, I. Leguisamo, en 48" 4/5, dominando la primera por dos cuerpos; **Tilsit**, F. R. Quinteros, y **Viratón**, R. Medina, en 49"1/5, ganando el primero por dos cuerpos; **Polski**, T. Albertini, en 50"2/5; **Pura Verde**, M. A. Vidal, en 50"2/5; **Wirkair**, M. A. Vidal, en 49"3/5; **Zorro Azul**, L. de Palma, y **Brumario**, G. Rivero, en 50", juntos; **Bahent**, R. Marrone, en 49"4/5; **Ramsay**, H. Pantanali, en 51"; **Famailla**, A. A. Domínguez, y **Rambla**, A. Avero, en 50", juntas; **Esdosa**, L. de Palma, en 48"3/5; **Charlié**, I. Leguisamo, en 49"2/5; **Monte Hermoso**, R. Rodríguez, y **Lord Angel**, E. Caballero, en 49", juntos; **Naipe**, J. Babera, y **Fantástico**, L. de Palma, en 50", juntos; **Fortuita**, J. Hidalgo y **Goes**, Urreta, en 49" 4/5, mejor la primera; **Bivaya**, P. Costa, en 48" 3/5, del lado opuesto; **Cingalesa**, T. Albertini, en 51"2/5; **Chaqueña**, I. Leguisamo, y **Robledo**, peón, en 49"2/5, mejor el segundo.

En 1000 metros

Cantaleta, T. Albertini, y **Leñadura**, O. Dorado, en 1' 2" 4/5; **Malva Rica**, N. Alvarez, en 1' 3" 2/5; **Alquimista**, L. de Palma, en 1' 1" 2/5, del lado opuesto de los 2000 a los 1000; **Aga Khan**, Paulio, y **Foxhington**, peón, en 1' 4" 3/5, juntos; **Latero**, C. Riero, en 1' 4" 2/5, cómodo; **Ventajero**, O. Fertín, en 1' 3" 2/5; **Ann Boleyn**, E. Antúnez, en 1' 1" 3/5; **Agatitas**, I. Leguisamo, en 1' 1" 4/5 suave; **Tela**, G. Rivero y **Filosal**, P. Alvarez, en 1' 2" 3/5 juntas; **Rumbosa**, Damiani, en 1' 4" 3/5; **Away**, J. Martínez, y **Chapultepec**, E. Spizzirri, en 1' 4" 3/5, la primera dió dos cuerpos e igualó cómoda. Buen trabajo: **Renoir**, J. Villegas; **Zafra**, H. Pantanali, y **Miedo**, L. Boggiano, en 1' clavado. El primero dió dos cuerpos y llegó a uno de Zafra y Miedo, a tres cuerpos de Renoir, buen ejercicio.

En 1200 metros

Trademar, peón, en 1' 18".

En 1600 metros

Sismo, P. Costa, en 1' 42" 1/5; **Carmenta**, J. Hidalgo, en 1' 46" 2/5 cómoda; **Zedarri**, I. Leguisamo, y **Ancar**, J. Hidalgo, en 1' 44", dominando por un cuerpo y medio el primero.

En 1800 metros

Amulette, Diotorzi, y **Albikie**, E. Antúnez, en 1' 57" 2/5, juntas; **Esmeralda**, J. Villegas, en 1' 57" 2/5.

En 2200 metros

Marimonia, Carriaga y un compañero, C. Mucklow, floreando en la distancia dominando por varios cuerpos la primera.

En 2500 metros

Tiento, T. Albertini, en 2' 48", de floreo.

Serán Agasajados Dos Cronistas en Paraná

LA C. D. del Jockey Club de Paraná, que preside el ingeniero Francisco Bertozzi, resolvió incluir en el programa de la reunión del domingo 24 del corriente dos premios especiales denominados Armando García Vallejo y Héctor J. A. Masini, presidente y secretario general, respectivamente, de la Asociación Cronistas de Turf de Buenos Aires, a quienes les serán obsequiadas con tal motivo medallas de oro recordatorias. Los cronistas mencionados obsequiarán a la vez con una artística copa al propietario del caballo ganador de cada una de las competencias aludidas.

Noticiario Hípico

- El trainer Domingo Torterolo regresó hoy de Córdoba —donde disfrutó de un merecido descanso— dispuesto a reanudar su actividad profesional de inmediato.
- NAIPE no cumplirá su anotación en la reunión del sábado próximo en San Isidro. Su caballeriza lo reserva especialmente para hacerlo reprisar el 3 de marzo próximo en un handicap de 2500 metros a disputarse en el Hipódromo Argentino.
- El trainer Antonio Blanco informó a nuestros cronistas que su pupila Hormigosa cumplirá su compromiso en el Premio Quiba de la reunión del sábado próximo en San Isidro a las órdenes del jockey J. Ortiz Tapia. Agregó Blanco que su pupila puede rehabilitarse ampliamente en la oportunidad de referencia donde será dirigida con filete medio que considera más conveniente para hacerla emplear en mejor forma.
- OLAZAR cuya preparación atiende el trainer Antonio Blanco no cumplió su anotación en la reunión del domingo último en Palermo por hallarse afectado de sobrecañas. Olazar fué puesto en cura de inmediato y permanecerá inactivo hasta su completo restablecimiento.
- KIKER y GAY LUSSAC, productos de dos años al cuidado de A. Blanco se hallan en cura de sobrecañas. Por tal motivo ambos permanecerán en descanso hasta completar el tratamiento al que se encuentran sometidos.

Randolph Corre Mucho y Pronto se Rehabilitará

Uno de los mejores ejercicios registrados ayer en el circo platense estuvo a cargo de Randolph, el regular hijo de Master Vere, cuya última defección tiene atribuirse a la lucha suicida que le entabló Mameluco en la carrera que se adjudicó Sin Falla. El defensor de la caballeriza Isaurita prosiguió su training en perfectas condiciones y una prueba de su gran estado la constituye su ensayo de hoy en el que marcó 1' 12" 3/5 a las órdenes de I. Lusarreta, dejando inmejorable impresión.

PUEDE REHABILITARSE. — Wellborn será de la partida en el premio Respingo, de la reunión del sábado en San Isidro, en condiciones de rehabilitarse ampliamente de su reciente fracaso en el premio Olinda, disputado el 2 del corriente en Palermo. Wellborn actuará en un terreno más favorable a sus medios

PALERMO

Inscripciones Para el Domingo

Premio Boquerón — 1100 metros			
Don Bartolo	57	Grimaldelo	57
Espolín	57	Mi Gringo	57
Elormendi	57	Astro	56
Mamore	57	Epernay	57
Navarrete	57		
Premio Ituzaingó — 2200 metros			
Marimonia	56	Chiasna	56
No Pena	56	Estacada	56
Acatitas	56	Eritrea	56
Tela	56		
Premio Landseer — 1600 metros			
Picoló	56	Cigarrillo	56
Brazal	56	Alquimista	56
Melek	56	Pillete	56
Don Faustino	56	Espejo	56
Axis	56	Irak	56
Barranqueño	56	Secretario	56
Desvelo	56	Estilista	56
Premio Nebulosa — 1600 metros			
Severa	58	Matilde	53
Enfasis	56	Carmenta	52
Cristalina	56½	Saint Mary	52
Ergulda	56	Clotilde	52
Zafra	55½	Sierra Baya	51
Estenica	55		
Premio Apertura — 1600 metros			
Tanteo	60	Viking	55½
Tunuyán	58	Criado	54½
Sideral	56½		
Premio Brandsen — 1800 metros			
Excalibur	56	Arbois	56
Mendieta	56	Elbo	56
Toreador	56	Renoir	56
Tilsit	56	Relojero	56
Edmond	56	Abolengo	56
Premio Destructor — 2500 metros			
Simbad	58	Giorgio	56
Fuego	58	Zarzal	56
Tiento	58	R. de Francia	56
Tali	56	Morón	53
Premio Distinguido — 1100 metros			
Quetral	62	Bivaya	50
Peut Etre	51	Reservado	48
Pajarito	50½	Payo	48
Randolph	50	Maneador	48

Los forfaits

Premio Ituzaingó: **Ad Astra**.
Premio Landseer: **Alcera**, **Fractidor** y **Encart**.
Premio Brandsen: **Esquife**.
Premio Distinguido: **Skymaster** y **Necio**.

EN CURA DE LUMBAGO. — Hold Her, la excelente pupila del trainer Antonio Tedeschi ha debido interrumpir su entrenamiento para ser puesta en cura de lumbago. El tratamiento de rigor obligará a la noble hija de Rustam Pashá y Holda a permanecer inactiva un tiempo prudencial

Cruz y Fierro Empleó 1' 2/5 Hoy en La Plata

NUMEROSOS ejercicios se registraron esta mañana en el circo platense, cuyas pistas se hallaban en perfectas condiciones. Se destacó la pasada cumplida por Cruz y Fierro, sobre la distancia del kilómetro, que descontó con excelente final en 1' 2/5. La nómina de los ejercicios realizados es la que damos a continuación:

EN 500 METROS

Espigón (2 años), con R. González y **Alpargata**, con H. Padula, 30" 2/5, repitieron 200 metros en 12" 3/5.

EN 700 METROS

Infante, con T. Valdés, en 43"; **Cabañera**, con F. Echagüe, **Candeal**, con A. Lhuillier y **Bronceado**, con T. Sánchez, en 43", juntos; **Formidable**, con H. Boquin, en 41" 2/5; **Meick**, con L. Almirón, y **Aliser**, con J. Fela, en 42"; **Abridor**, con H. Castro, 42" 3/5; **Gay Tune**, con C. Sobral y **Hap Home**, con R. Orduna 42" 1/2; **Merry Lass**, con J. Gularte y **Don Bartolo**, con R. Palavecino, en 41" 4/5, del lado opuesto.

EN 800 METROS

Marcella, con R. Palavecino y **Granabla**, con J. Vidarte, 49", del lado opuesto; **Don Peroto**, con H. Estévez y **Airy**, con C. Garrido, en 48" 1/5 juntos; **Lady A.**, con H. Padula, en 46"; **Tranquito**, con F. Rodríguez, en 50"; **Muy Buena**, con R. Palavecino y una compañera con R. Aimale, en 49"; **Tunuyán**, con H. Padula y una potranca de dos años, con L. Almirón, en 50"; **Abrumado**, con C. Sobral, **Nudosa**, con R. Orduna y **Young Prince**, con A. García, en 49" 1/2, juntos; **Ergon**, con J. Camaño, **Hilda**, con F. M. Ortiz y un compañero, con A. García, en 49" 2/5; **Cabalgata**, con F. Vivas, en 49" 2/5.

EN 1000 METROS

Cruz y Fierro, con M. Bergós, en 1' 2/5, muy buen ensayo por el final; **Chiclanera**, con H. Padula, en 1' 1/5, en los primeros 800 metros acompañó **Tendón**, con R. Caro, en 46" 1/5 juntos; **Payucano**, con R. Caro, en 1' 3", cómodo; **Zorzal Criollo**, con C. Rodríguez y **Chaparro**, con H. Nievas y un dos años, con F. Echagüe, en 1' 2" 3/5, juntos; **Resorte**, con R. Ascre, y un compañero, con L. Tadei, en 1' 3"; **Sortilegio**, con F. M. Ortiz, en 1' 2" 3/5; **Buen Diablo**, con O. Rodríguez y **Meteco**, con F. Echagüe, en 1' 6", juntos; **Black Times**, con I. Gauna y **Musita**, con R. Aimale, en 1' 4", cómodas; **Resma**, con el peón y **Realejo**, con T. Valdés, en 1' 4" 2/5, cómodos; **Simbad**, con M. Bergós y **Extravagante**, con el peón, en 1' 5", tercera pista, cómodos.

EN 1400 METROS

Pensativo, con J. Sola, en 1' 27" 3/5.

EN 1500 METROS

Adonis, con P. Ascre, en 1' 36", últimos 1000 metros acompañó **Antolín**, con el peón, en 1' 3".

EN 1800 METROS

Sulfamida, con A. Puertes, en 1' 58" 4/5.

EN 2200 METROS

Locatario, con E. Etchegaray, en 2' 25".

Suspenden a Caballero Por Cinco Reuniones

LA Comisión de Carreras del Jockey Club realizó anoche su habitual reunión semanal, considerando, entre otros asuntos, las novedades registradas en las últimas reuniones de San Isidro y Palermo. Al término de la sesión se informó que había sido suspendido el jockey José Caballero por el término de cinco reuniones. La sanción de referencia le fué impuesta por las molestias ocasionadas con High Life a Thermidor y con Enfasis a Impresivo, en la sexta y octava carreras de la reunión del domingo en el hipódromo Argentino.

S. Di Tomaso Reprisará en la Próxima Semana

El jockey Salvador di Tomaso se dispone a reanudar su actividad profesional en público en la próxima semana. El popular látigo aludido concurre a las canchas de entrenamiento de Palermo y San Isidro ejercitando a diario varios elementos con el fin de recuperar su mejor estado físico para hacer la rentrée en óptimas condiciones.

Para Avisos en Esta Sección: AVENIDA DE MAYO 1333 — AVISOS CLASIFICADOS — INFORMES: T. E. 38-9038

ALQUILAMOS o Transferimos
en AVELLANEDA, central salón con 3 vidrieras y 2 teléfonos, calle Levalle 382/86, a 1 cuad. Av. Mitre al 400. Datos: Lavista, Av. Mitre 550, Avellaneda. T. E. 22-4670.

Quiosco de Cigarrillos
vendo total $ 12.000, se dan facilidades
SAN JUAN 2389

COMPRA-VENTA PARTICULAR NEGOCIOS, CASAS y TERRENOS

SE VENDE TALLER
DE CONSTRUCCION en marcha. PASO DE LA PATRIA 2219 (Avellaneda). T. E. 20-9112

Permuto Departamento
Living-comedor, 2 dorm., patio, teléfono, por otro igual condiciones, mínimo 4 habit. T. E. 55-0566

UNICO LOTE
DESOCUPADO
RIVADAVIA 9161
Mide 22.80x70 metros
VENDEN
VARRENTI y BUSTICHE
Salta 596, 4º p. 38-0045, int. 35

Vendo o Transfiero
camión volcador G. M. C. mod. 3 mts. por casa, terreno o camioneta.
HUMAHUACA 4874

GERLI — VENDO
Pizzería y comod. familia. Trabajo $ 15.000 mensuales. 4 cuadras de Av. Perón y 1 Av. Sta. Fe. 242-1871

CICUTA — Por Jorge Palacio

ESCUELAS DE BAILES

ESTUDIO de BAILE GAETA
EN SU NUEVO Y PROPIO edificio de 5 pisos. Director general: Domingo Gaeta. A personas de cualquier edad o posición social en sólo 5 días se les prepara en Tango, Fox-Trot, Milonga, Vals y en todos los demás bailes modernos y de actual creación. Estudio de Danzas "Gaeta", el más amplio y lujoso de Sud América y el más indicado y recomendado para familias por su prestigio y seriedad. Curso de enseñanza $ 25. Horario de 9 a 21 y también domingos y feriados. Un salón para cada alumna o alumno. Pida mayores informes sin compromiso, por teléfono o personalmente. También enseñamos por correspondencia. Solicite prospectos gratis.
ROGAMOS NO CONFUNDIR
Av. Callao 660 - T. E. 42-6640

Estudio de Baile PANELLI
El profesor Juan Panelli, secundado por los 15 mejores maestros de la Capital, ha creado un método de enseñanza que le permite aprender a la perfección, en cinco lecciones, Tango, Fox-Trot, Vals y Milonga. 10 salones privados para damas, niños y caballeros. — Cursos desde $ 5.-
Se atiende desde las 9 de la mañana a 23 hs., y domingos y feriados, o por correspondencia. Escriba pidiendo informes gratis. — CORRIENTES 1555 - T. E. 35-1660

Aprenda a Bailar
Por sólo $ 5.-
Estudio Primera Junta
Dir. ALBA, Prof. CRESPO
Rivadavia 5157 (1 paso subte).

OCUPACIONES VARIAS

HECHURAS, $ 240
sastre fino, entrega rápida
ACOYTE 529. - Dto. 3. — Próximo J. M. Moreno y Rivadavia

GANE $ 50.- POR DIA
fabricando medias en su casa. Vendemos la máquina y enseñamos el manejo. Gral. César Díaz 2347.

HECHURAS A $ 240.-
Acepto casimir fino, entrega 20 días. — CATAMARCA 808 (4 cuadras Plaza Once)

VENTAS VARIAS

COCINAS A KEROSENE
Sin presión, 1 hornallas y horno, nuevas, $ 240.-
F. A. R. A. — URUGUAY 153

Gabardinas - Casimires
TROPICAL, 3 mts. $ 65
Hipólito Yrigoyen 1349, 1er. p.

Elásticos de Cama
En el día y en su domicilio, renuevo su viejo elástico con modernos flejes inoxidables.
T. E. 97 Loria 9146

BICICLETAS
mejores marcas, a $ 100.- y fac. Rodados para niños, $ 50.- y fac. Créditos en Cap. y Gran Bs. As.
RODADOS MARMORA
RIVADAVIA 8829

COCINAS A KEROSENE
sin presión, sin mecha, 2 hornallas y horno nuevas, $ 245. - Fábrica vende. — TACUARI 145, 1er. piso

MUEBLES de OCASION
para OFICINA y HOGAR
LIBERTAD 213. T. E. 35-3411

SERVICIO DOMESTICO

MUCHACHA
Nec. c/cama, s/lavado y s/cocina. $ 200 mens.
T. E. 58-2774

COMPRAS VARIAS

COMPRO
Acordeón a piano, 80/120 baj. Piemonte o Mariani, mod. ant. b. est. Ofert. a: Sr. Enrique. Pinto 3679, C.

PRESTAMOS E HIPOTECAS

POLIZAS
Banco Municipal, compro, pago el máximo. Voy a domicilio
Av. MITRE 214, T. 22-8720, Avell.

★ PROFESIONALES ★

MEDICOS

GRAN INST. Médico Congreso
Director: Dr. ANGEL LEON
Médico del Hospital Rawson
Génito-Urinarias, Piel, Lúes y Sangre - Enfermedades Genitales - Electroterapia - Enfermedades digestivas - Estómago, Intestino y recto. — Consultas: 9 a 21 horas. Domingos y feriados: 9 a 12
T. E. 47-3196
Calle RIVADAVIA 1911

Estómago-Intestino-Recto
RAYOS X — T. E. 41-4207
Dr. SANCHEZ AIZCORBE, médico
PARAGUAY 1365 - De 10-12 y 15-20

GENITO-URINARIAS
SIFILIS - PIEL
Dr. SLININ, Médico
De 9.11 y 14.20 hs. T. E. 62-9187
Ambos sexos - SARMIENTO 2781

GENITO-URINARIAS-PIEL
Dr. S. SPOLLANSKY, médico
Consultas de 8 a 21. T. E. 38-6159
BARTOLOME MITRE 1235

Dr. Alfredo Garfunkel
MEDICO
Jefe del Dispensario Municipal Nº 3. Ex Jefe de Trabajos Prácticos de la F. de Ciencias Médicas y del Hosp. Ramos Mejía. Clínica Médica. — Matrícula 60-063
CONSULTAS: de 15 a 17
SOLIS 1392 T. E. 26-4721

Dr. A. STIGOL MEDICO
GENITO-URINARIAS
De 10 a 12 y 15 a 21 horas
T. E. 23-6190
MONTEVIDEO 459

NERVIOSAS y MENTALES
Enfermedades glandulares y genitales - Electricidad Médica y Rayos X
Dr. C. SANCHEZ AIZCORBE
Médico
PARAGUAY 1365. De 10-12 y 15-20

Dr. D. STIGOL MEDICO
GENITO URINARIAS
De 10-12 y 15-21 hs. T. E. 23-2898
(Plaza Constitución)
BRASIL 923

ESPECIALISTAS

Dr. P. HUMASCHNY PIEL
MEDICO ESPECIALISTA
H. Irigoyen. De 15 a 20 hs. 43-0574
Rivadavia 2031, piso 3o.

PIEL-LUES Dr. DICOVSKY
Médico Especialista
Génito urinarias (ambos sexos)
Diplomado en 1920 en Medicina y Cirugía
Lavalle 1494. De 11 a 13 y 15 a 20

Dr. SCHUFF Ex Médico Hosp. ALVEAR
ESPECIALISTA en Génito Urinarias, piel, lúes, enferm. genitales, ambos sexos: 16 a 20 hs. T. 48-2251
PASTEUR 463 - Piso 1º B

Dr. MARTINEZ CARBALLO
Especialista en enfermedades VENEREAS
Ex Profesor de PIEL y SIFILIS
URINARIAS y GENITALES
Consultas de 16 a 20 - LIMA 1321

PARTOS

MASSILLON - Partera
De regreso de Europa, atiende en su nuevo domicilio de 9 a 21 horas.
Calle LINIERS 51, 1º (6)
(Alt. Rivadavia 3100) - T. E. 62-2614

RIVADAVIA 1906, p. 1º B
PARTERA
M. E. RODRIGO DE SEGURA
Cons. todos los días y dgos. 48-3430

PARTERA
BARRIONUEVO ELVIRA M.
a 1 cuadra de Belgrano y Entre Ríos
Consultas todos los días
POZOS 414 — T. E. 38-7590

Partera B. MAS
Sarmiento 1187-T. E. 35-7740
(esq. Libertad) Cons. t. los días 8 a 22

DENTISTAS

DENTISTAS Dres. J. y M. BRISANOFF
Consultas: 9 a 12 y 14 a 20 hs.
LAVALLE 959, 2o. piso. - 35-0634

MINISTERIO DE TRABAJO Y PREVISION
Boletín informativo de la Dirección Nacional del Servicio de Empleo. Paseo Colón 1275
OFERTAS Y DEMANDAS DE TRABAJO DISPONIBLES el día 12 de febrero de 1952, en el Servicio Público de Colocaciones

PEDIDOS

Automotores: Armadores de radiadores, 2; chapistas, 4; gomero, 1; mecánicos, 5; tapiceros, 4.
Calzados: Aparadoras of., 3; aparadora calzado niños, 1; cortadores, 2; desviradores, 2; pulmintistas, 6; zapatero, 1.
Comercio y oficinas: Cadetes, 12; cajero, 1; corredores a/s, 16; empleado conoc. gles. ofic., 1; secretaria, 1; taquidactilógrafa inglés-castellano, 1; taquidactilógrafas, 3; vendedoras lencería (prácticas), 2.
Construcciones: Albañiles of., 17; armadores, 18; carpinteros, 13; herrero, 1; pintores, 10; contratista, 1.
Electricidad: Bobinadores, 3. Electricistas de autos, 2.
Gráficos: Aprendices de encuadernación, 3; cartoneras, 3; cartoneros cortadores, 2; encuadernadores ½ of., 4; encoladora ½ of., 1; litógrafo, 1; maquinistas ½ ofic. máq. plana, 2.
Maderas: Carpinteros, 18; ebanistas, 7; enchapador, 1; lustradores, 2; marcadores, 3; tapiceros, 2.
Metalurgia: Ajustadores, 6; ajustadores bronceros, 3; balancineros, 5; chapistas, 10; fundidor, 1; fresadores, 6; limador maquinista, 1; mecánico ½ of., 1; platineros, 7; rebarbadores, 2; tornero modelista, 1; torneros varios, 26.
Técnicos y profesionales: Doctor en bioquímica, 1; farmacéutico, 1; tornero industrial, 1.
Textiles: Collaretistas, 1; maquinistas varios, 16; overloquistas, 6; remalladora de medias, 1; tejedoras varias, 8; zurcidora de punto (algodón), 1.
Vestido, industria del: Armadoras de camisas a domic., 4; ayudante sombrerera, 1; bolsilleras pantaloneras, 2; costureras máq. a motor, 10; calzoncilleras fina con libreta, 1; ojaleras internas, 5.
Oficios y trabajos varios: Aprendices en general, 2; enceradores, 1; peones en general, 152; peluqueros, 1; pulidoras de joyas, 1; torneros, 1.
Servicio doméstico: Ayudar quehaceres, 8; cocineras, 4; limpieza, 2; mucamas, 3; todo trabajo, 4.

OFRECIDOS

Automotores: Conductores profesionales y de carga, gomeros.
Calzado: Cortadores, zapateros.
Comercio y oficinas: Contadores, cajeros, dactilógrafas, dibujantes varios, empleados oficina, corredores, vendedores.
Construcciones: Albañiles, colocadores de mosaico, pintores varios.
Electricidad: Armadores de radios, bobinadores, electricistas varios, electromecánicos.
Gráficos: Cartoneros, encuadernadores, maquinistas.
Maderas: Aserradores, carpinteros, lustradores de muebles, marcadores de muebles, tapiceros.
Metalurgia: Armadores de hierro, balancineros, foguistas, limadores, pulidores, soldadores varios, torneros varios.
Técnicos y profesionales: Contadores, enfermeros a/s, escribanos, farmacéuticos, maestros, técnicos varios, tenedores de libros, profesores varios.
Textiles: Canilleros, tejedores/as.
Vestido (industria del): Armadores de camisas, bordadoras, camiseras, cortadores, pompierr, pantaloneras, sastres, vainillado.
Oficios y trabajos varios: Aprendices en general, calefaccionistas, camareras, operarios en general, manicuras, mineros, peinadoras, peones en general, serenos.

UNA APASIONADA escena entre Dana Andrews y Susan Hayward para "Fiel a tu recuerdo", cuyo estreno se anuncia para el miércoles 20 en tres cines a la vez

Circula Otro Número de la Revista "Argentores"

Salvados los inconvenientes técnicos que determinaron su retraso acaba de aparecer el número 283 de la revista "Argentores", órgano de la Sociedad General de Autores de la Argentina, que dirige el conocido comediógrafo Alejandro Berruti. La presente entrega, además de material de interés, publica íntegra la obra de Ivo Pelay "Qué noche de casamiento" que actualmente continúa en el cartel del Variedades luego de más de 900 representaciones. Asimismo la dirección anuncia el propósito de la revista de publicar en cada entrega un suplemento conteniendo la reedición de las más difundidas obras del repertorio nacional.

Bettina Moissi Protagoniza el Film "Siete Viajes"

Se Estrenará Mañana en el Cine Libertador

Bettina Moissi, hija del gran actor desaparecido, y a la que conocemos a través de otros trabajos cinematográficos, encabeza el reparto de "Siete viajes", producción germana que será dada a conocer mañana en la pantalla del cine Libertador. De tema dramático, se anticipa como una revelación acerca de la Alemania de todos los tiempos. Carl Raddatz y Winnie Markus la acompañan en el reparto, animando las principales figuras.

Para Mañana Confirman el Estreno de "Tromba"

Se confirma para mañana el estreno de "Tromba", película dramática alemana, que presenta la vida de un domador de fieras y sus amores. El libro cinematográfico pertenece a Elisabeth Zimmermann y Helmut Weiss y tiene como principales animadores a René Deltgen, Angelika Hauff, Gustav Knuth, Hilde Weissner, Gardy Granass y Adrian Hoven. "Tromba" podrá ser juzgada en el cine Luxor.

Pequeño Diccionario Musical Para Aficionados — Por JORGE D'URBANO — ENSAYO

"LA espontaneidad en el arte es el producto de una larga paciencia", dijo una vez un profundo psicólogo. Y es un hecho perfectamente demostrado por la práctica y la experiencia de los artistas más dotados, que el sentido de la "cosa fácil", la que se desarrolla sin tropiezos y fluye como cosa natural e improvisada, es el resultado de minuciosas tentativas, en las que se han ido afinando los problemas hasta convertirlos en materia de convicción, en cambio de aparecer como materia de contradicción.

En la ejecución musical, el ensayo previo a la audición pública es de tal importancia que no es posible imaginar hoy día, con el adelanto de la técnica y la complejidad de los recursos de todo orden que se ponen en juego en el ejercicio de esa actividad, la prescindencia de la tarea del ensayo. Es obvio que cuanto más compleja es la actividad, más dilatados y precisos han de ser los ensayos. Pero existe un mínimo establecido por la necesidad de presentar la ejecución de manera impecable.

Buena parte de los auditorios que asisten a un concierto sinfónico o a la representación de una ópera no tienen idea de lo que eso puede haber representado como esfuerzo previo. Y la falta de un número adecuado de ensayos es el mar donde han naufragado muchas y entusiastas empresas.

Dije, refiriéndome a la "dirección" que la labor más importante de cualquier conductor de orquesta se produce en el ensayo. Los más ilustres y geniales directores coinciden en que no se puede obtener un satisfactorio grado de calidad si no se cuenta con un satisfactorio número de ensayos y muchos de ellos prefieren no dirigir antes que ceder en esa norma porque consideran, con justa apreciación de su misión, que todo lo que sea improvisado, por lo menos en lo que respecta a la ejecución musical, es un acto de traición que se comete con el compositor al presentar su obra sin haberla explorado técnica y artísticamente en un grado calificado.

No debe confundirse la idea de ensayo con la idea de estudio. El cantante que concurre al ensayo de una ópera, o el director que inicia los ensayos de una sinfonía, sin conocer a fondo lo que tiene entre manos está muy cerca de ser llamado irresponsable y charlatán. El ejecutante tiene una responsabilidad a la que no puede ceder y uno de los mayores timbres de gloria que puede ostentar la ya muy coronada testa de Arturo Toscanini es que nunca, en los ochenta y cinco gloriosos años de su existencia, ha abordado una obra musical, aun aquellas que menos le gustaban y por las que no sentía simpatía personal alguna, con el máximo respeto y la mayor profundidad. Ha sido materia de admiración constante para quienes asisten a sus ensayos el comprobar que presta tanta atención y conoce tan bien la partitura de la Quinta Sinfonía de Beethoven como la de un joven músico que estrena un pequeño trozo. Un crítico americano dijo que parecía que en ello le iba la vida. Y quién sabe si imaginó hasta qué punto tenía razón.

"Calle Prohibida", "Qué Rico el Mambo", "Mala Gente" y "Ultraje al Amor" Difieren

COMO de costumbre, el orden de los estrenos anunciados para esta semana se ha alterado con la permanencia en cartel de varias películas, debiéndose postergar varias. Entre las producciones postergadas figuran: "Calle prohibida", que se verá el martes 19 en el Ambassador; "Mala gente", que se difiere hasta el miércoles 20, en el Normandie, por seguir "Mientras la ciudad duerme"; "Hamlet" determina que "¡Qué rico el mambo!" vaya recién el 21 al Opera; y, finalmente, en el Broadway ni se verá mañana "Ultraje al amor", como se había anunciado.

"Mercado de ladrones" se Estrenará el 21

LA estrella italiana Valentina Cortesa debuta en la pantalla norteamericana, al lado de Richard Conte, en la producción "Mercado de Ladrones", cuyo estreno se anuncia para el jueves 21, simultáneamente en los cines Iguazú y Florida.

Después de su exitosa actuación en 22 producciones italianas, Valentina Cortesa desempeña su primer papel en Hollywood, el de una resuelta muchacha que rehace la vida del hombre que ama, que había perdido la fe en las mujeres y en la humanidad en general.

"Mercado de ladrones" es una producción de acción dirigida por Jules Dassin, realizador a quien se debe "La ciudad desnuda". Su argumento se basa en la novela homónima de Z. I. Bezzerides, que el propio autor adaptó a la pantalla, y que narra la historia de un hombre asaltado por un grupo de ladrones, mientras lleva un cargamento de frutas al mercado, y sus esfuerzos por vengarse de los facinerosos y recuperar el dinero. Figuran en el reparto, al lado de Richard Conte y Valentina Cortesa, en otros papeles de importancia, Lee J. Cobb, Bárbara Lawrence, Jack Oakie y Millard Mitchell.

Entró en Laboratorios el Film "Corazón Fiel"

Finalizado el rodaje en exteriores de "Corazón fiel", producción de Horacio González Alisedo para su sello P.I.A. (Productora Independiente Argentina) prosigue ahora en laboratorios el trabajo sobre la misma, consistente en el armado y regrabación.

Como se sabe, "Corazón fiel" está basada en una historia original de Noel Barona adaptada a la pantalla por Arturo Cerretani, y ha sido conducida por Leopoldo Torres Ríos y Leopoldo Torres Nilsson, con un elenco encabezado por el actor Mario Danesi, Julio Esbrez, el perro de policía Halcón II, Gloria Ramírez, Mario Pocoví, la niña Margarita Canale, Maruja Montes, Reynaldo Mompel, Alberto Rinaldi, Virginia Core y el actor Claudio Lucero.

Se ha encargado al maestro Isidro B. Maiztegui la composición de la especial música de fondo y a Saulo Benavente el diseñamiento de los decorados.

Darán el Jueves Una Obra de Valle Inclán

El jueves la compañía María Luisa Robledo-Pedro Aleandro, bajo la dirección de Julio Vier, estrenará como primicia para la Argentina, la farsa de don Ramón del Valle Inclán "La reina castiza", protagonizada por María Luisa Robledo, quien tendrá oportunidad de cantar algunas composiciones con música de la época.

Los coros estarán a cargo de Carlota Solvella y los vestuarios se han realizado sobre figurines de Carlota Beitía.

Dictará OLAT un Curso Teatral Para Niños

Definitivamente el viernes próximo se cerrará el registro de inscripción para participar del curso que sobre arte escénico, reservado para niños de 7 a 13 años, dictará la Organización Latinoamericana de Teatro, OLAT, cuyas oficinas funcionarán a tal objeto los días hábiles de 18.30 a 19.30 en Moreno 1270, piso 1º, escritorio 102.

Esta Noche se Cantará "Carmen" al Aire Libre

La dirección del teatro Colón anuncia para hoy, martes 12, a las 21 hs., la función Nº 28 de la temporada al aire libre en Palermo, con la ópera en 4 actos "Carmen", de Bizet, libro de Meilhac y Halevy, con el siguiente reparto:

Carmen, Tota de Igarzábal; Micaela, Amanda Cetera; Frasquita, Vera Lamacek; Mercedes, Noemí Lancellotti; Don José, Antonio Carrión; Escamillo, Ricardo Sentís Galindo; Zúñiga, Tulio Gagliardo; Morales, Roberto Bouno; El remendado, Carlos Giusti; el Dancairo, Héctor Barbieri; Lillas Pastias, Mauricio Kuchi-Vasky; oficiales, Víctor Carpio y Nicolás Perfetti. Oficiales, soldados, niñas, cigarreras, contrabandistas. La acción en Sevilla en 1826. Bailes del 2º acto: Ada Kristel, César Turekoff y cuerpo de baile. Director de orquesta: Juan Emilio Martini. Regisseur: Mario Carlos Truisi. Director del coro: Alfredo Gatell. Coreografía de Margarita Wallman, puesta en escena por Jorge Tomin.

Mañana, miércoles 13, a las 21: "El barbero de Sevilla", función No. 27.

PEPE IGLESIAS con Mirtha Torres y los niños Pedro Bousquet e Isabel Uribezalgo, en una escena de la comedia cómica "Los sobrinos del Zorro", a estrenarse en el cine Monumental, el jueves de la presente semana

Cine Nacional

● Para fines de este mes se conocerán, casi simultáneamente, "No abras nunca esa puerta" y "Si muero antes de despertar", basadas en cuentos de William Irish, dirigidas por Carlos Hugo Christensen.

● Ha finalizado el rodaje de "Las tres claves", que animaron Ricardo Castro Ríos y Beatriz Taibo en los papeles más importantes, dirigida por Adalberto Páez Arenas.

● En el Opera se dará a conocer la comedia "Vuelva el primero", que cuenta en su reparto a Angel Magaña, Renée Dumas y Alberto Bello.

● En un argumento original de Nathán Pinzón se basa "La parda Flora", que se filma bajo la dirección de León Klimovsky, con Amelia Bence, Carlos Cores y Margarita Corona en el reparto.

● Delfy de Ortega, Francisco Alvarez, María Concepción César, Felisa Mary y Diana de Córdoba acompañan a Mario Fortuna en el reparto de "Con los ojos cerrados", que dirige Cahen Salaberry.

Harold Lloyd no quiere que se Vean sus Films

LOS ANGELES, 12 (AFP.) — Harold Lloyd, gran cómico del cine norteamericano, hizo proceso por 300.000 dólares a una sociedad de televisión por haber presentado sin autorización una de sus viejas películas.

María Félix Llegará el Viernes (en serio)

LA actriz mexicana María Félix, cuya visita a nuestro país está pendiente desde hace varios años, demorará dos días más su llegada definitiva. En viaje marítimo desde Europa, se ha detenido en Río de Janeiro, desde donde seguirá por vía aérea el próximo viernes 15, para arribar a Buenos Aires al promediar la tarde. La noticia es rigurosamente seria (hasta donde lo permite el temperamento voluble de la famosa esfinge azteca).

Una Función Ofrece la Asociación de Escritores

Mañana, a las 21.30, en el local de la calle Corrientes 318, siendo completamente libre y gratuita la entrada, la Asociación de Escritores Argentinos efectuará una nueva reunión perteneciente al ciclo de extensión artística que auspicia esa entidad.

Contando con la colaboración del maestro don Armando Marrazzo, actuarán la soprano Paulina Costas Lerena, la contralto Elsa Serrano, el tenor Jorge Ferro, el barítono Federico Redondo y el bajo Jesús Morgade, quienes han de interpretar romanzas de óperas y zarzuelas y composiciones de músicos argentinos.

Participará en el mismo acto la recitadora María Josefa Mazzuchi, quien ha formulado un programa dedicado a nuestros poetas.

★ HISTORIETAS ★ Cómicas y de Aventuras ★

TOM RELAMPAGO — por Bob Schoenko

TUCUTA — por J. Carver Pusey

VIC FLINT, EL DETECTIVE — por Ralph Lane

CESAR, EL CAPITAN SIN MIEDO — por Leslie Turner

JIM RUGGLES — por Warren Tufts

PIALANDO ESTRELLAS ★ Por BAQUEANO

RESPUESTAS:

21-Día ideal para la amistad.
22-Los artistas tendrán éxito.
23-No tendrá obstáculos.
24-Tenga fe en usted mismo.
25-Algo inesperado le hará feliz.
26-Nada tema: puede avanzar.
27-Modere sus impaciencias.
28-El amor debe sonreirle.
29-Proponga ese negocio.
30-Divida mejor su tiempo.
31-Puede tentar la suerte.
32-Persevere, no se acobarde.

Los nacidos hoy serán medidos, ponderados, enérgicos. En la ingeniería llegarán a sobresalir.

20

★ CRUCIGRAMA ★

Horizontales:

1. Padre de la raza semita; 4. Segundo hijo de Noé; 7. Ligar con ataduras; 9. Nudo hecho con arte; 10 Tinajas; 12. Viento abrasador de la Arabia; 13. Lanceros del ejército alemán; 15. Pref. que signif. semejante; 16. Ora; 17. Altar; 19. Consonante (pl.); 20. Medida de longitud; 21. Novela de Chateaubriand; 23. Barra que une las dos ruedas del carruaje; 24. Adv. de negación; 25. Relativo a los sueños; 27. Pron. personal; 28. De América; 30. Diminutivo de capa; 32. Arruinar, derribar; 35. Placentero, grato; 36. Pasé por alto; 37. Vale; 38. C. de Italia, patria de S. Francisco; 39. Dueñas; 40. Barniz de la China; 41. Papagayo; 42. Palo de la baraja española.

Verticales

1. Impregnan; 2. Gas producto de la deshidratación del alcohol por el ácido sulfúrico; 3. Mano grande y fea; 4. Siga su curso, marche; 5. Ladrillo pequeño vidriado; 6. Dinero (fam.); 8. Batracio anuro; 9. Desbaste con la lima; 11. Interj. de los carreteros; 12. Adv. de afirmación; 14. Composición poética que ridiculiza; 15. Perteneciente a los francos; 18. Arbusto medicinal de Chile; 21. Pico, punto culminante de los Pirineos españoles; 22. Casualidad; 26. Abominable; 26. Irregular, extraño; 28. Afligir, acongojar; 29. Desarrugar; 30. Ajustado, exacto; 31. Planta cingiberácea, medicinal; 33. De Atica o de Atenas; 34. Modo de expresar la alegría (plural).

Solución del número anterior:

★ LICITACIONES ★

MINISTERIO DE COMUNICACIONES
TELEFONOS DEL ESTADO
Licitación Pública No. 3-P/52

No. 3-P/52, día 21/2/52, a las 14.30. Por provisión de distintos tipos de impresos, tales como formularios, sobres, talonarios, libros impresos y encuadernados, tarjetas, formularios continuos, impresiones Rotaprint, y así como broches para máquinas abrochadoras, papeles carbónicos, papeles para impresiones, cintas para máquinas, fichas para máquinas Adressograph, rollos de papel para máquinas de sumar y otros útiles de escritorio en general.

Pliegos de condiciones, informes y entrega de propuestas en: Sección Compras, Independencia 637, Capital.

No. 3-P/52 e. 1/2/52-v. 15/2/52

MINISTERIO DE INDUSTRIA Y COMERCIO DE LA NACION
(x) Agua y Energía Eléctrica (E. N. D. E.)

Llámase a licitación pública, día 3 de marzo de 1952, provisión de: L/P. 40/52 (2o. llamado). 9.00 hs.: Repuestos para tractor International, modelos TD 9 y TFD 9; L/P. 41/52, 9.15 hs.: Repuestos motor Clark; L/P. 42/52, 9.30 hs.: Repuestos motores diesel MWM, Benz Goerlitz y Worthington; L/P. 43/52, 9.45 hs.: Repuestos motor Sulzer; L/P. 44/52, 10 hs.: Repuestos para turbinas J. M. Voith, G. Gilkes y Gordon. L/P 45/52, 10.15 hs.: Aparejos a tornillo sin fin, sistema de autofreno; L/P 46/52 10.30 hs.: Cable armado subterráneo. Retiro de pliegos en: Lavalle 1556, de 9 a 12 horas.

Nº 30/52 e. 11/2/52-v. 25/2/52

Ministerio de Industria y Comercio de la Nación
AGUA Y ENERGIA ELECTRICA (E. N. D. E.)

Llámase a licitación pública Nº 29/52, para el día 28 de febrero de 1952, a las 9 horas, para el montaje de las línea de transmisión de energía eléctrica de 35 Kv. y 60 Km. de longitud para suministrar energía a la zona petrolífera de Yacimientos Petrolíferos Fiscales (Mendoza).

No. 18/52 c. 29/1/52-v. 12/2/52.

Ministerio de Asuntos Agrarios de la Provincia de Buenos Aires
LICITACION

Por diez días. Llámase a licitación pública para la contratación del periódico "Gente de Campo", durante el año 1952.

El pliego de bases y condiciones se encuentra a disposición de los interesados en la División Licitaciones y Adquisiciones de este ministerio, calle 3 Nº 888, donde podrán consultarse entre las 7.30 a 13 horas.

La presentación de propuestas puede efectuarse en la dependencia mencionada y la apertura se llevará a cabo el día 28 de febrero, a las 10.30 horas, en el mismo lugar, en presencia de los funcionarios que se designen y público concurrente. — La Plata, febrero de 1952. — Adam Bertsch, director de Administración Interino.

c. 11/2/52-v. 20/2/52

MINISTERIO DE OBRAS PUBLICAS DE LA NACION
Suministros

Llámase a licitación pública 2077, hasta el 18/3/52, a las 16 horas, para la provisión de equipos dosificadores y productores de espuma y líquido emulsivo. Consultas y propuestas: Suministros, C. Calvo 190, Capital. Pliego: $ 5.

No. 2.863 c. 8/2/52-v. 17/2/52

MINISTERIO DE INDUSTRIA Y COMERCIO DE LA NACION

Llámase a licitación pública número 18, para el día 14 de febrero de 1952, a las 10 horas, para la adquisición de libros científicos. Pliego de bases y condiciones detallado se encuentra en la DIVISION COMPRAS Y SUMINISTROS, Paraguay 867, Capital, de 7.30 a 13.30 horas.

Nº 43. C. 4/2/52. V. 13/2/52

MINISTERIO DE OBRAS PUBLICAS DE LA NACION
Suministros

Llámase Licitación Pública 2059 hasta 4/3/52, 9 hs., prov. repuestos p/motores "Man" (cojinetes, émbolos, tubos telescópicos, camisas cilindro, etc.) y p/compresores "BALCKE RHK" (aros lisos p/émbolos y p/rascadores, resortes planos p/válvulas, etc.). Consultas y propuestas: Suministros, C. Calvo 190. Cap. Pligo. y planos: $ 39.

No. 2.847 c. 8/2/52-v. 17/2/52

MINISTERIO DE OBRAS PUBLICAS DE LA NACION
Suministros

Llámase a licitación pública 2070, hasta el 6/3/52, a las 9 horas, para la provisión de pintura en pasta, blanca. Consultas y propuestas: Suministros, C. Calvo 190, Capital. Pliego: $ 10.

No. 2.850 c. 8/2/52-v. 17/2/52

MINISTERIO DE OBRAS PUBLICAS DE LA NACION
Suministros

Llámase a licitación pública Nº 2078, hasta el 20/3/52, a las 16 horas, para la provisión de mimeógrafo rotativo, relojes de mamparos y firmógrafos, aparatos fotográficos e instrumental de medición. Consultas y propuestas: Suministros, C. Calvo 190, Capital. Pliego: $ 10.

c. 8/2/52-v. 17/2/52

MINISTERIO DE OBRAS PUBLICAS DE LA NACION
Suministros

Llámase a licitación pública 2074, hasta el 11/3/52, a las 9 horas, para la provisión de cedro paraguayo, misionero o salteño, en rollos y rollizos y aserrado paraguayo o misionero. Consultas y propuestas: Suministros, C. Calvo 190, Capital. Pliego: $ 15.

No. 2.857 c. 8/2/52-v. 22/2/52

EDICTOS

El juez nacional de Paz a cargo del Juzgado Nº 24, cita por diez días a herederos y acreedores de don RAFAEL DEL GROSSO. — Buenos Aires, diciembre 11 de 1951. — Dr. Horacio Cornille, secretario.

C. 9/2/52. V. 18/2/52.

Intendencia Municipal de la Ciudad de Bs. Aires
Al Propietario del Inmueble ubicado en la calle Pasaje Horacio Casco, pasando el No. 1441, esquina Pasaje Saravia

Emplázase por el término de quince (15) días, a contar desde el último de la publicación del presente edicto, a quien resulte propietario del inmueble ubicado en el Pasaje Horacio Casco, pasando el Nº 4441, esquina Pasaje Saravia, parcela 14, manzana 95 A, sección 64, circunscripción 1ª, a efectuar en el mismo los trabajos de rellenamiento establecidos por la Ordenanza 14.000 en su artículo 1º.

Se le apercibe asimismo que, en caso de incumplimiento, se dispondrá la ejecución de dichos trabajos por administración y a su costa, sin perjuicio de la aplicación de la multa determinada por el art. 1º de dicha ordenanza.

Buenos Aires, febrero 8 de 1952. El secretario de Obr. P. y Urbanismo

C. 8/2/52. - V. 12/2/52.

TEATROS — CINES — VARIEDADES

TEATROS

COLON. — Hoy a las 21: func. Nº 26: CARMEN. Dir.: Juan Emilio Martini. —Mañana, a las 21: func. Nº 27: EL BARBERO DE SEVILLA.

APOLO. 38-3938. Cía. B. Puértolas-H. Coiro c. T. Podestá en ¡Mamá está cabera. Hoy a las 22.15.

ARGENTINO. — Hoy a las 22.15: LOS GAVILANES, creac. de barít. Coiri, tenor Salanova, tiple Estévez

ASTRAL. 35-1707. — Grand. Rev. B. Amaro. A. Anchart. Chucaro-Dolores. R. Pastore (Inc. p/men).

AVENIDA. — Cía. Luis Sagi-Vela. Hoy a las 22.15. LA ROSA DEL AZAFRAN.

BUENOS AIRES. 35-[illegible]. 22.15: Cía. R. Rosen-G. Battaglia: Rastro perdido, de S. Eichelbaum.

CASINO. — 31-[illegible]. Hoy descanso

COMICO. — Ctes. 1280. 35-2168. Cía. Rinaldi-Alvarez en Viuda, fiera y "avivata". Hoy a las 22.30

CORRIENTES. Ctes. 3234. 62-4627. Pepita Muñoz y P. Ratti en Casarse con una viuda... Hoy a las 22.30

EL NACIONAL. Ctes. 960. 35-0815. Extraord. espectáculo: La hostería del Caballito Blanco. Hoy 22.15

GRAND SPLENDID. Sta. Fe 1860. Dr. CECCARELLI. Hipnot. Sugest. interv. t. el públ. Hoy 22.30 Ult. días

MAIPO — Cía. Arg. de Revistas. 21.30: Triple cor. en el Maipo; 23.15: En el Maipo hay filmación (Refrig)

ODEON. 31-3633. Cía. Danzas y canciones argentinas, españolas y americanas. Hoy descanso.

SMART. Corrientes 1383. 35-2592. Hoy 22: Alegrías infernales; 23.30: Circo mágico. Plt. $ 7. Refrig.

VARIEDADES. 23-1303. Se acerca a 900 repres. ¡Qué noche de casamiento! Cía. Charmiello, hoy, 22.15

FLORIDA (Galería Güemes). Cía. Sarita Rivera. Hoy descanso.

BAILES DE CARNAVAL

POLITEAMA. Ctes. y Paraná. — 4 gr. bailes disfraz y fant. 3 Orq. tip. A. Arcieri; jazz, I. de Gavea y King's Serenaders; vien. I. Weinhaus. Anim. Villita. 1º sábado 23.

CINES

AMBASSADOR. — Lavalle 777. — Vards. y PASO EN MI BARRIO, c. T. Merello-M. Fortuna. Dir. Soffici

AMERICAN. Córdoba 1785. 44-0494 El mucamo de la niña; La cigarra; Ritmo, sal y pimienta.

ARIZONA — Lavalle 727. 31-6967. Cont. Honor de raza, M. O'Hara; Entrada ilegal, c. Marta Toren

ASTOR. — Ctes. 746. 35-5341. — Vards. y Estr. 1951: Rubia con dos corazones (I 14 a), c. F. Tone

ATENEO. — Piedras 646. 33-6346 La serpiente de cascabel; La otra Eva; Melodías de América.

ATLANTIC. Belgrano 1260. 38-2726 El caso 880; El odio es ciego (Inc. m/14 años); Tormenta de odio.

AVENIDA — Avda. de Mayo 675. Not.; Vards., dib.; El demonio de la noche. Platea $ 0,75.

BIARRITZ. Suipacha 482. 35-0156 Cont. 18.20, 20.25, 22.30: ...Y se hizo justicia (N ap/m/18 años).

BROADWAY. — Ctes. 1455. Cont. 17.35, 20 y 22.25: Vards y PAGINAS DE MI VIDA; Vards.

CALLAO. — Callao 27. 38-1898. - Cont. El honorable inquilino; La culpa la tuvo el otro; Vidalita.

CAPITOL. Santa Fe 1848. 44-2379 18.30, 20.30 y 22.30: Vards.; La ventana (extraordinaria). Loc. num.

CATALUÑA - Ctes. 2046. 47-0662. El principio o el fin; La fugitiva; Carne y espíritu.

CECIL. — Defensa 845. 35-5879. El honorable inquilino; La culpa la t. el otro; Apen. un delincuente

CERVANTES. — Belgrano 1820. — El honorable inquilino; La culpa la tuvo el otro; Derecho viejo.

CINELANDIA Ctes. 1743. 35-6100. El paraguas delator; Vísperas de la muerte; El crimen submarino.

COLISEO. B. Irigoyen 600. 38-2127 El mucamo de la niña; La cigarra; Mary tuvo la culpa. Continuado.

DILECTO. Córdoba 1661. 44-5585. El caso 880; El odio es ciego (Inc. m/14 años); La profesora se divierte

ECLAIR. — Ctes. 1428. 38-4138. - El valle del odio; La ley de todos; Heroísmo de un cobarde; Vards.

ELECTRIC. Lavalle 836. 35-1846. Abbott-Costello c. los fant.; Besos, balas y batacazos; Loquibambia.

GAUMONT. — Riv. 1635. 38-0606. Cont. 18.45, 20.45, 23: LA MANO NEGRA (Proh/m/14 años); Vards.

GLORIA. Av. Mayo 1225. 38-6966 Cont. Luis Candelas; España marroquí, c. Alfredo Mayo.

G. CINE FLORIDA. Florida 271. 18, 20.15, 22.30: Vards.; Dib.; y La taberna maldita c. Errol Flynn.

LIBERTADOR. Ctes. 1334. 38-7443. 17.30, 19.55, 22.30: Vards. y ...Y se hizo justicia (Proh/m/18 años).

G. CINE MITRE. B. Mitre 1335. El honorable inquilino; La culpa la tuvo el otro; Enamorada. Cont.

G. PALACE. Maipú 456. 31-4868. Cont. de 14.10: La mano negra, c. G. Kelly. (proh. men. 14 años).

GUARANI. Belgrano 2160. 48-0725 El honorable inquilino; La culpa la tuvo el otro; Arroz c. leche (I 14 a)

REX — 17.15, 22.15: Vards.; 17.50, 20 y 22.45: LA NOVIA ERA EL, c. Cary Grant y Ann Sheridan.

GRAN OPERA. Ctes. 860. 35-1336. 18.30 y 21.40: Var. y el film 5 v laur. HAMLET, L. Olivier y J. Simmons

HINDU — Lavalle 842. 35-1114. - La incitadora (Inc. m 14 añ.); Después de medianoche; Mi mujer es otra.

IDEAL. — Refrig. Loc. num. 18.5, 20.20, 22.40: Vards., Balada berlinesa (el film laureado en Venecia).

[illegible]

ROSE MARIE. Lavalle 750. 31-5453 Cont. 13 hs. Las aventuras de Don Juan, (en colores); Selec. de cortos.

ROTARY. Ctes. 565. 31-8061. — Refrigeración. Dibujos; Noticiarios; [illegible]

[illegible]

FOLLIES BOEDO — Boedo 1941. 91-2285 Fuego sagr.; Bs. As. a la vista (I 18 a); Crim d. Oribe (I 14 a)

LOS ANDES. Boedo 777. 97-4233. El honorable inquilino; La culpa la tuvo el otro; Derecho viejo.

[illegible]

FLORESTA. FEBO. Jonte 4461. 67-6640. Tres lanceros de Bengala; Fruto d/tentac.; Triunfo s/gloria.

GAONA. Gaona 3263. 59-2551.— Cumbres de soberbia (I/m/18); Mi [illegible]

[illegible]

PARK. Santa Fe 4196. 71-3404. — Harvey, J. Stewart; Palabra de mulo; Vuelven los reclutas.

ROSEDAL. Serrano 2454. 73-3101. La adorable coqueta; El zorro; Su [illegible]

[illegible]

MARYLAND. — Selecto y variado programa.

NOBEL. Fco. Beiró 5258. 50-5853 Honorable inquilino; La culpa la tuvo el otro; Cuando besa mi marido (inc. men/18 años).

V. DEL PARQUE. G. BIJOU. Cuenca. 2734. 50-1538. La nave siniestra; el monstr. fant.; Pris. d/terr.

[illegible]

CIUDADELA. - G. OESTE. Rivadavia 12.846 Fui comunista para la F.B.I.; Su último recurso; Dos aventureros.

FLORIDA. G. NORTE. Av. S. Martín 3055. 740-0759. Un intruso en la alcoba; Jóvenes de corazón; Nacidos para amarse.

LANUS. - PALACIO DEL CINE. Av. Perón 4450. Abbott y Costello c. [illegible]

[illegible]

Atlanta Hace Otra Tentativa Ante Boca: Pide el Pase de René Seghini

Dos Nuevas y Brillantes Victorias Obtuvieron Buggioni y Leyes en Lima

Pacenza, en cambio, Perdió Pero hizo Alarde de Guapo

LIMA, 12 (INS). — Argentina y Perú refirmaron anoche sus pretensiones a la conquista del título de campeón latinoamericano de boxeo, en la tercera jornada del torneo, que también ante crecida cantidad de espectadores prosiguió en la Plaza Acho.

Buggioni ganó bien

El peso mosca argentino Julio Buggioni derrotó al uruguayo Walter Garrín por amplio margen de puntos. En el primer round, Buggioni comenzó a minar las energías de su adversario, con fuertes golpes al rostro y la cabeza. En el segundo el argentino continuó en la ofensiva y acorraló varias veces a Garrín entre las sogas, y en el último asalto, no obstante la entereza del uruguayo, Buggioni mantuvo el control de la pelea.

Decisión dudosa

En la segunda pelea de la noche, el peruano Santiago Lucchini, categoría mosca, venció al chileno Germán Pardo en una decisión muy dudosa. El público vociferó y protestó el fallo, a pesar de que favoreció al pugilista local.

A base de agresividad

En el combate siguiente, el peso liviano brasileño Pedro Galasso superó al uruguayo Renato Smilde por puntos. Smilde acusó mejores recursos técnicos, pero esta cualidad fué contarrestada por la mayor agresividad de Galasso, que impresionó al jurado y obtuvo la victoria.

Leyes, otra vez

En el cuarto combate, el peso pluma argentino Angel Leyes no tuvo un rival de peligro en el chileno Alejandro Lacoste, a quien venció por puntos. En el primer asalto, después de una fugaz iniciativa de Lacoste, que obligó a Leyes a retroceder, el argentino asumió la iniciativa castigando duramente a su oponente.

En el segundo round, Leyes sumamente ágil desconcertó al chileno y a pesar de la propensión de su rival a buscar el "clinch", ubicó nítidos golpes al cuerpo y la cabeza. En el último asalto el chileno estaba completamente "groggy", pero Leyes no pudo plasmar el K.O. por falta de punch.

Galardo, vencido

Posteriormente subieron al cuadrilátero el argentino Oscar Galardo y el peruano Lolo Espinosa. En el primer round los dos boxeadores se tantearon, alcanzando el argentino a Espinosa con mayor frecuencia. En el asalto siguiente Espinosa llevó el control de la pelea, ubicando golpes a la cabeza del argentino que fueron sentidos. En la última vuelta Galardo hizo alarde de gran espíritu combativo, pero no pudo evitar el castigo del peruano, que obtuvo la victoria por puntos.

Dominó netamente

En la sexta pelea de la noche, el liviano medio mediano chileno Edison Montero, derrotó al brasileño Paulo de Jesús Pinto por puntos. Montero dominó netamente a su adversario desde el comienzo, ofreciendo una acabada demostración de ciencia boxística.

Dib, triunfó

En el séptimo asalto a liviano mediano brasileño Alexandre Dib superó por puntos al peruano Angel Sánchez. Los dos boxeadores se castigaron rudamente en los dos primeros rounds y estaban exhaustos en la última vuelta.

Neira, vencedor

En la pelea siguiente, el chileno Juan Neira derrotó por puntos al liviano mediano uruguayo Humberto Bustos. La pelea fué lenta al comienzo, pero después se entonaron los boxeadores y ofrecieron un espectáculo que agradó al público. Bustos cayó dos veces por 7 y 8 segundos.

El mejor combate

En la novena pelea el medio pesado brasileño Lucio Grotone venció al argentino Antonio Pacenza, en el mejor combate de la noche. En el primer round Grotone atacó y sorpresivamente derribó a Pacenza, el argentino se recuperó en el segundo round, descargando violentos golpes y obligando a Grotone a retroceder. El tercer asalto fué sumamente encarnizado, pero el brasileño logró ubicar los mejores golpes, dejando a Pacenza completamente "groggy".

Vilca venció

En la última pelea de la jornada, el medio pesado peruano Fridolino Vilca superó al uruguayo Luis Lacuesta por puntos, en una exhibición lenta y sin acción. Vilca se adjudicó la victoria por haber pegado con más frecuencia.

Posición actual

Después de la tercera ronda, Perú encabeza el torneo con 10 peleas ganadas, precediendo a la Argentina, que totalizó ocho. Terceros figuran Brasil y Chile con cinco combates ganados cada uno, y último Uruguay, con sólo dos.

Martes 12 de Febrero de 1952

COPA EVA PERON EN TURQUIA. — En la revancha entre el equipo de Lanús y el Fenerbahce, reforzado, de Estambul, Turquía, se disputó la copa Eva Perón. La fotografía muestra el hermoso trofeo expuesto en la vitrina de un elegante negocio de la capital de Turquía, leyéndose en la inscripción: "Copa Eva Perón, partido entre la selección turca y el club argentino Lanús, a disputarse el 27-1-52", y al pie del retrato de la señora Eva Perón: "Copa donada por la esposa del presidente argentino, señora Eva Perón".

Buggioni, el Más Chico del Torneo, es el Primer Candidato a Campeón

LIMA, 12 (UP). — Después de la tercera jornada del campeonato latinoamericano de boxeo, Perú sigue manteniéndose en primer lugar con 10 victorias y 2 derrotas, seguido por la Argentina, con 8 victorias y 4 derrotas, Brasil con 5 victorias y Uruguay con 2 victorias y 10 derrotas.

Anoche Perú y Brasil compartieron los honores al ganar tres representantes de cada país.

* * *

A esta altura del torneo comienzan ya a perfilarse algunos posibles campeones, como el pequeño mosca argentino (el más diminuto del campeonato) Julio Buggioni, que a pesar de su poco peso ha demostrado una gran calidad, confirmándola anoche al derrotar ampliamente por puntos al uruguayo Walter Garrín, conquistando los mayores aplausos del público. Se espera con gran interés la pelea de Buggioni con el peruano Santiago Luchini, que anoche ganó muy ajustadamente al chileno Germán Pardo.

* * *

Otras figuras que se destacan son las del argentino Angel Leyes y el brasileño Lucio Grotone, en las categorías de pluma y medio pesado, respectivamente.

* * *

Grotone ofreció anoche el mejor espectáculo de la jornada al derrotar al argentino Antonio Pacenza.

Otra Jornada de Fútbol y Básquetbol Infantil Deberá Cumplirse Mañana

SE cumplirá mañana la cuarta fecha correspondiente a los campeonatos infantiles de fútbol y básquet Evita que organiza la Fundación Eva Perón. La circunstancia de haber fijado ya la mayoría de los equipos sus pretensiones en el torneo, acuerda al programa singular importancia.

Un gran match

Varios son los partidos que se destacan en el programa. Entre los mismos es de señalar el que protagonizarán en la cancha de San Lorenzo, las representaciones de All Boys Evita, de Corrientes y La Nueva Argentina, de Misiones, quienes marchan invictos en la zona "B", compartiendo el primer puesto con tres partidos ganados cada uno.

Buen básquet

También por el torneo de básquet sobresale el match que protagonizarán los teams de Nueva Provincia, de Eva Perón y la Escuela Superior de Comercio Martín Zapata, de Mendoza, que también ostenta el título de invicto.

Fútbol, Zona A

C. A. Arsenal de Capital Federal vs. Carlos Guido Spano, de Santa Cruz a las 15.45 en Independiente.

Perón Cumple, de la Merced, Catamarca, vs. Adolfo Alsina de Viedma, Río Negro a las 17 y 30, en River Plate.

C. A. Riachuelo de La Rioja vs. Ferrocarril Sud, de Tandil, Buenos Aires, a las 18.45 en Platense.

Zona B

All Boys Evita, de Corrientes, vs. La Nueva Argentina, de Posadas, Misiones, a las 18 y 45, en San Lorenzo.

Sol Naciente, de Córdoba vs. C. A. Atlante de San Salvador, Jujuy, a las 18.45, en Racing.

Zona C

Evita Morning Star de Rosario, Santa Fe vs. La Forestal de Fotana, Presidente Perón, a las 17.30, en San Lorenzo.

C. A. Tulum de San Juan vs. Sportivo Francia de Comodoro Rivadavia a las 17.30 en Platense.

Los Pingüinos de Usuhaia, Tierras Australes Argentinas vs. Deportivo Rawson, Chubut a las 17,30, en Atlanta.

Zona D

Club Comercial de Zapala, Neuquén, vs. Antártida Argentina de Guaymallén, Mendoza, a las 17.30, en Independiente.

Cafioca de Concepción del Uruguay, Entre Ríos, vs. Sportivo Eduardo Castex, Eva Perón, a las 17.30, en Racing.

Club Villa General Perón, Salta vs. Escuela Industrial de Añatuya, Santiago del Estero, a las 18.45, en River Plate.

Básquet, Zona A

Escuela de Comercio de Santa Fe vs. Halcones Azules, Misiones, a las 22, en Viamonte 1560.

Estudiantes de Trelew, Chubut vs. La Cruz del Sur de Río Gallegos, Santa Cruz, a las 21, en San Lorenzo.

Pueblo Nuevo de Gualeguaychú, Entre Ríos vs. Club Colegial de Comodoro Rivadavia, a las 21 en River Plate.

Zona B

Defensores de San Martín, Salta vs. Los Fueguinos de Río Grande, Tierras Australes Argentinas, a las 21 en Viamonte 1560.

Alumnos Unidos de la Escuela 446 de La Banda, Santiago del Estero vs. Los Petroleros de Plaza Huincul, Neuquén, a las 21 en Tinogasta 3455.

Zona C

Defensores de Las Lomitas, Formosa, vs. C. A. Platense, de La Plata, Buenos Aires, a las 22, en Bmé. Mitre 1165.

C. A. Parque Roca, de Jujuy vs. Unión Estudiantil de Viedma, Río Negro, a las 22, en River Plate.

Zona D

El Chispazo de San José, Catamarca vs. Escuela Normal Regional Sargento Farina, San Luis, a las 22 en San Lorenzo.

Nueva Provincia, de Santa Rosa de Toay, Eva Perón vs. Escuela Superior de Comercio Martín Zapata, de Mendoza, a las 21, en Bmé. Mitre 1165.

Escuela Normal Pedro Ignacio Castro Barros, La Rioja, vs. Escuela Normal Regional General San Martín, de San Juan, a las 22 en Tinogasta 3455.

Esta Noche Jugaría Boca con Wanderers

SEGUN una conversación telefónica que hoy mantuvieron los directivos de Boca Juniors con los delegados que actualmente se encuentran en Chile, esta noche volverá a presentarse en Santiago el primer equipo de la entidad enfrentando a la fuerte representación de Wanderers. Posteriormente enfrentará el jueves al Everton, para emprender viaje el día siguiente hacia Paraguay, donde jugará el domingo y miércoles próximos.

La Gestión se Realizará Hoy con Carácter Oficial

EN el día de hoy, Atlanta cursará una solicitud oficial a Boca Juniors por la transferencia de René Seghini, el entrealá derecho incluído por los "zeneizes" entre los jugadores que cedería a Bánfield en caso de acceder esta entidad a su propuesta sobre el pase del centromedio Mouriño. Este antecedente es quizá lo que motiva el interés de la entidad de Villa Crespo, considerando que Bánfield rechazó —al menos en principio— aquella propuesta.

Tuvo su momento

Y aquí tenemos nuevamente en danza a una de las pocas figuras jóvenes que entroncaran en la popularidad en menos tiempo que muchas otras:

René Seghini, a quien por sus actuaciones llegó a llamársele el "Pibe de Oro" —un nuevo Pibe de Oro, porque el original fué Lazzatti— saltó al primer plano por algunas performances notables donde se perfiló como el héroe de las victorias. Trabajador, dinámico, inteligente, Seghini brindó a Boca cuando el equipo realizaba experiencias diversas para regularizar su labor, muchas satisfacciones. Entonces se dijo respecto a él que Boca había encontrado la solución. En plena juventud, dotado de aptitudes excepcionales, demostró lo mucho que puede rendir. Luego, jugó con el equipo tan bien como todos sus compañeros.

La hinchada no quiere

Hijo y fruto de la Boca tiene por ahí infinidad de simpatizantes. Son grupos de asociados que solicitan se lo mantenga en las filas auriazules estimando que el club no debe desprenderse de hombres que como él, Bendazzi y otros, se han forjado en Boca y prometen brindarle muchos halagos.

Por este motivo no se sabe el destino que correrá la solicitud que debe cursar la entidad de Villa Crespo.

Inquietud bohemia

Sin duda Atlanta ha puesto los ojos en un "crack" cuyo futuro creen sus dirigentes, es de perspectivas firmes. Recuérdese que esta entidad quiere, como ya lo hiciera en otras oportunidades hasta con aquella adquisición de Pedernera, presentarse a la lucha por el campeonato, con un plantel excelente. Con ese objeto no se detiene en esfuerzos. Bastará que Boca dé pie a sus gestiones para que Seghini pase a militar en sus filas. Piensan los bohemios tener mejor suerte que en su gestión por Campana y Bendazzi.

El curso de los acontecimientos dirá que suerte tendrá su aspiración.

La Cumbre Tiene el Domingo una Prueba de Autos

EL Centro de Turismo de La Cumbre activa los trabajos para la realización de su jornada de automovilismo, fijada para el próximo domingo en el circuito local, cuya extensión es de 2.240 metros.

Se disputarán las siguientes carreras: Premio Gobernador de la Provincia de Córdoba para máquinas de fuerza limitada; Premio Juan M. Fangio, para máquinas de fuerza libre y Premio Circuito de La Cumbre, como final reservada a los 14 mejores tiempos de las dos pruebas anteriores.

La final se correrá sobre 30 vueltas del circuito.

GRAN ESTADO. — Jorge Vogt, el brillante nadador santafesino, sigue siendo una de las figuras sobresalientes en el campeonato de natación de primera categoría, acusando un óptimo estado de preparación.

OTRO RECORD. — Sin llegar a reeditar su performance de cuando superó el récord argentino en poder de Vanna Rocco, logró anoche la destacada representante del Club Italiano, Nélida Irma del Roscio, cumplir una meritoria actuación en los 200 metros estilo espalda, mejorando la marca tope de primera categoría.

Atlanta y N. Chicago Jugarán el Sábado

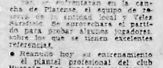

Llegaron Albella y Moreno Para Decidir si Van a Brasil

REGRESARON ayer, anticipándose al arribo de la delegación que actualmente se encuentra en Perú, los jugadores Albella y Moreno, del primer equipo de Bánfield, a los efectos de ultimar detalles con referencia a su transferencia para el San Pablo Fútbol Club, institución que estaría dispuesta —según se anunció— a abonar por los citados players la suma de 1.200.000 cruceiros. Esta noche se habrán de entrevistar los players con los directivos de la entidad sureña y dirán si aceptan ser transferidos al Brasil.

- El próximo jueves a las 17 horas, se enfrentarán en la cancha de Platense, el equipo de reserva de la entidad local y Vélez Sársfield. Se aprovechará el partido para probar algunos jugadores, sobre los que se tienen excelentes referencias.
- Reanudó hoy su entrenamiento el plantel profesional del club Huracán. Los jugadores mostraron en su mayoría, encontrarse en perfectas condiciones físicas.
- **Atlanta y Nueva Chicago han concertado un match amistoso para el sábado próximo, a las 17 hs., en el field de los primeros.**
- **La reserva de Bánfield jugará el sábado próximo con Temperley.**
- **Emilio Casanova se hará cargo de la dirección técnica del primer equipo de Unión, de Santa Fe.**
- Hoy, a las 20 hs., los dirigentes de Defensores de Belgrano, agasajarán con un asado a todos los jugadores de divisiones inferiores. [illegible]
- **Ferrocarril Oeste concedió licencia a todos los jugadores profesionales de la institución hasta el día 3 de marzo.**
- Si bien oportunamente anunciamos la adquisición del puntero Carrizo, para el club Lanús, recién ayer la entidad cordobesa aceptó la suma de $ 120.000.
- **Futbolistas Argentinos Agremiados elevó ayer al Ministerio de Trabajo y Previsión un memorial en el que fija sus puntos de vista con referencia al diferendo que sostienen con la AFA sobre vencimiento de contratos.**

Los Nadadores Continúan Luciendo su Calidad: Superan Tres Records

TRES nuevos records de la primera categoría constituyen el saldo favorable de la segunda jornada del campeonato argentino que se cumplió anoche en el natatorio del club de Gimnasia y Esgrima, los que evidencian el estado de preparación de los nadadores que, por otra parte, tratan de superarse en cada nueva ocasión.

Los tres records

Los tres nuevos registros tope establecidos ayer fueron los siguientes:

Jorge Vogt cubrió los 1.500 metros en 20'15". El récord anterior era de Sebastián Dibar, desde el 1º de marzo de 1939, con 20'16" 2/10.

Nélida Irma del Roscio empleó en los 200 metros estilo espalda 2'5" 3/10. El récord anterior era de Leonor Schwartz, con 2'55 6/10 y había sido establecido el 2 de marzo de 1943.

El equipo del Club Atlético San Lorenzo de Almagro en la posta de 4x100 metros empleó 5' 2". El récord anterior era de un cuarteto de esa misma entidad con 5' 4" 4/10.

Los resultados

Las pruebas llevadas a cabo anoche arrojaron estos resultados finales:

100 metros estilo libre Mujeres. — 1ª Ana María Schultz de San Lorenzo, en 5'32" 7/10; 2ª Cristina Kujath, de Municipalidad, en 5'50" 3/10.

200 metros estilo libre, varones. — 1º Federico Zwanck, de Gimnasia y Esgrima, en 2'15" 2/10; 2º Adolfo Mancuso, de Municipalidad, en 2'23" 5/10, y 3º Marcelo Trabucco, de Universitario, en 2'28" 5/10.

100 metros estilo mariposa, mujeres. — 1ª Aurora Otero Rev. de Gimnasia y Esgrima en 1'26" 3/10; 2ª Beatriz Rodrigo, de Gimnasia y Esgrima, en 1'31" 4/10.

100 metros estilo pecho, mujeres. — 1ª Beatriz Rohde, de Municipalidad, en 1'33" 5/10; 2ª Susana Sánchez, de San Lorenzo, en 1'35" 6/10; 3ª Ana C. Porto, del Belgrano A. C. en 1'38" 5/10.

1500 metros estilo libre, varones. — 1º Jorge Vogt, de Regatas Rosario, en 20' 15" (récord de la categoría); 2º Carlos Bonacich, de Gimnasia y Esgrima, [illegible] Max Deyssine, de Universitario, en 21' [illegible]

200 metros estilo espalda, mujeres. — 1ª Nélida I. del Roscio, del Club Italiano, en 2'52" 3/10 (récord de la categoría); 2ª Liliana González, de Municipalidad, en 3'3" [illegible]; 3ª Carmen Acatini, de Gimnasia y Esgrima, en 3'9" [illegible]

Posta de 4 x 100 metros en 4 estilos, varones. — Intervino sólo el equipo de Gimnasia y Esgrima, que cubrió la distancia en [illegible]

Posta de 4 x 100 metros estilo libre, mujeres. — 1º San Lorenzo, en 5'2", integrado por Vanna Rocco, Zulma Abondanza, Alicia Fuentes Morán y Ana María Schultz. (Récord de la categoría); 2º Municipalidad, en 5'8" 8/10.

La tercera jornada

Mañana, a las 21 horas, en el mismo natatorio del Club de Gimnasia y Esgrima se cumplirá la tercera jornada del campeonato argentino de natación de primera categoría.

El IVo Campeonato de los Trabajadores Siguió Ayer

SANTA FE, 12 (Corresponsal). — Se cumplió anoche otra intensa jornada deportiva correspondiente al Cuarto Campeonato Nacional de los Trabajadores que con [illegible] se disputa en esta ciudad organizado por el Ministerio de Trabajo y Previsión y la Confederación General del Trabajo.

Marcas destacadas

Los entusiastas competidores establecieron en las diversas pruebas marcas destacadas evidenciando un excelente estado de preparación y óptimas condiciones para el deporte en que actúan.

Los resultados

Damos a continuación los resultados finales:

Básquet femenino: San Juan venció a Entre Ríos por 21 a 10.

Básquet masculino: Presidente Perón le ganó a San Juan por 40 a 33.

Box: peso mosca, novicios: M. Berón, de Corrientes, le ganó por puntos a L. García, de San Juan; peso gallo, novicios: F. Leite (Capital Federal) ganó por no presentarse a Alberto Nires (Río Negro); peso pluma, novicios: O. Ascuri (Capital Federal) superó por puntos a Juan Oliva (Entre Ríos) y R. Eliaza (San Juan) venció por puntos a Sergio Berrondo (Catamarca); peso liviano novicios: C. Albanello (Capital Federal) ganó por puntos a I. Cazón (Jujuy); peso mediano, novicios: J. C. Peralta (San Juan) por w.o. a E. Barcia (Santa Cruz); mediano, novicios: O. Quesada (Comodoro Rivadavia) por w. o. a O. Malacorto (Río Negro); peso pesado: Faustino Monel (Santa Fe) a R. Agüero (Mendoza) por w. o.; y J. A. Vázquez (Capital Federal) por w. o. a Lucio Carabajal (Salta); gallo, veteranos: Cirilo López (Corrientes) ganó por puntos a A. Agüero (Catamarca); liviano, veteranos: F. Páez (S. Juan) perdió por puntos frente a Pedro Corbalán; medio mediano, veteranos J. C. Navarro perdió por excederse de peso frente a A. ojas (Comodoro Rivadavia); N. Alí (Corrientes) venció a Peralta (Santa Fe) por puntos.

El 28 se Enfrentarán Kid Gavilán y Williams

BOSTON, 12 (INS). — El promotor de box de esta ciudad, Rip Valentino, anunció esta noche que el campeón peso welter del mundo, Kid Gavilán, de Cuba, se enfrentará a Don Williams, de Worcester, en una pelea a 10 asaltos que tendrá lugar el 28 de febrero en el Boston Garden, sin que envuelva un encuentro en que se dispute el título del campeón.

Rusia Participará del Congreso Olímpico

LONDRES, 11 (UP). — En un despacho de la agencia Tass se informa que la delegación del Comité Olímpico Soviético salió de la capital rusa hacia Oslo, para participar en el Congreso del Comité Olímpico Mundial que se celebra en dicha capital.

Los Porteños Mantienen la Supremacía en Básquet

POR primera vez se jugó en el Luna Park una fecha —la sexta— del torneo preolímpica de básquetbol. Un público numeroso presenció la misma y salió satisfecho, pues los partidos colmaron la expectativa. El básquet metropolitano se anotó doble triunfo frente al santafesino, doblegando Federación a Rosario por 54 a 33 y Asociación a Santa Fe por 47 a 35. En esta forma los equipos de Capital encabezan ambas zonas, siguiendo Rosario a Federación en la "A" y en la "B" detrás de Asociación figuran iguales Santa Fe y Santiago, que esta noche se enfrentan, teniendo este último un partido menos. Como se sabe, se clasificarán para la rueda final los dos primeros de cada zona.

La sorpresa: Asociación

La verdad es que, como venían jugando Santa Fe y Asociación, había que inclinarse hacia los provincianos. Pero anoche el equipo de Capital cambió fundamentalmente. Fué veloz, pujante y certero. Con la base de tres hombres de River: López, Gestoso y Liva, y dos de Racing: Uder y Poletti, encontró la solución a su gran problema que lo era la falta de unidad. Desorientó de entrada a un Santa Fe que en ningún momento pudo reaccionar en firme, pues, cuando se recuperó, fué más consecuencia del desgano rival que de su propia superación.

La gran actuación de Uder justificó el parcial de 20 a 17 para Asociación. El ex jugador de Sandú embocó como por un tubo logrando 13 tantos en la etapa. Mientras que Santa Fe, con la excepción de Varani defendiendo y Loréfice en el ataque, no lograba armonizar ni equiparar la velocidad del adversario. Fué necesario cambiar a Vío, su gran valor. Pero estaba visto que ayer no podría superar a Asociación, ya que en el complementario, donde entonces brilló el alero Pérez —reemplazante de Liva— siguió el ganador llevando la iniciativa y manteniendo la ventaja. Con el triunfo asegurado introdujo una serie de cambios, permitiendo que Santa Fe acortara distancias hasta la victoria porteña por 12 tantos.

Equipos y goles

Asociación: J. C. Uder (14), A. López (4), V. Liva (2), H. Gestoso (12), G. Gasnó (2), A. Trama (2), J. Pérez (5), E. Domínez (0), J. Poletti (6), L. Bonachi (0). Total: 47.

Santa Fe: T. Vío (0), V. Varani (1), O. Peralta (6), E. Rossetti (5), H. Virgilio (1), M. Martínez (6), A. Loréfice (11), E. Murúa (0), J. Olivera (0), L. Piedrabuena (4). Total: 35. Salió Peralta por cuatro faltas.

Federación al galope

En el primer partido de la noche volvió Federación a producir una performance de categoría. Otro galope. Con desprecio olímpico por un rival aguerrido. Porque, aunque Rosario luchó duro y parejo con su baluarte, Del Vecchio, al frente, Federación no le dió tiempo a luchar con éxito. Extraordinario Furlong y Ricardo González, el resto los acompañó perfectamente. Se defendió y atacó por igual. Tanto, que le bastó una etapa —24 a 11— para tener el partido ganado. Lo demás fué hacer entrar hombres, mientras Rosario lucía el gran mérito de no sentirse vencido y realizar así una lucha que estaba definitiva en la primera parte.

Equipos y goles

He aquí los jugadores que actuaron y los goles de cada uno:

Federación: R. González (16), O. Furlong (12), R. Pagliari (5), O. Monza (6), E. Viau (13), E. Rodríguez Lamas (4), A. Bertotti (1), M. Barreras (0), J. Nuré (2), J. Rochaix (0) y C. González (1). Total: 54.

Rosario: H. del Vecchio (11), A. Lozano (5), C. Golesserian (0), B. Basel (2), J. Brown (3), E. Schime (6), N. Carriello (0), S. Giani (2) y O. Toñolo (3). Total: 33. Salieron por 4 faltas: Lozano y Schime.

Partidos para hoy

El programa es el siguiente: Tucumán vs. Buenos Aires, a las 20.15; Santiago vs. Santa Fe, a las 21.15; Entre Ríos vs. Rosario, a las 22.

Se Hizo Ayer el Programa del Preparación

SE reunieron en el local de la Asociación del Fútbol Argentino, tal cual lo habíamos anunciado, los representantes de los clubes de primera división "B", a los efectos de proceder al sorteo del torneo Preparación, que se iniciará el sábado 23 del corriente mes, como así también fijar algunas determinaciones, con referencia a la marcha del mismo.

El programa

Zona Oeste. — Primera fecha: Excursionistas v. All Boys; Nueva Chicago v. Defensores de Belgrano, Almagro v. Tigre, y Argentinos Juniors libre.

Segunda fecha: Tigre v. Nueva Chicago, Defensores de Belgrano v. Excursionistas, y All Boys v. Arg. Juniors. Almagro libre.

Zona Sur. — Primera fecha: Talleres v. Temperley; Argentinos de Quilmes v. Sportivo Dock Sur y Los Andes v. El Porvenir.

Segunda fecha: Los Andes v. Talleres; El Porvenir v. Arg. de Quilmes, y Sportivo Dock Sur v. Temperley.

HERMOSO GESTO. — Dos entusiastas aficionados de Belle Ville, iniciaron, en la ciudad cordobesa, un largo raid a través de los caminos de diez provincias argentinas. Tal hazaña fué cumplida por Carlos D. Vattier y Domingo I. Gallardo, brindándola como rogativa por la salud de la señora Eva Perón. Los raidistas llevan en el libro de viaje las firmas de las autoridades que controlaron la bella prueba, que fué iniciada el 24 de enero en Belle Ville, pasando luego por los caminos de las provincias de Córdoba, San Luis, Mendoza, San Juan, La Rioja, Catamarca, Tucumán, Santiago del Estero, Santa Fe y Buenos Aires, donde la finalizan.

Gauna, Nadador Correntino, Cruzó el Río de la Plata en 28 Horas 54'

UN joven y entusiasta deportista correntino, Adolfo Agenor Gauna, acaba de cruzar a nado el río de la Plata, venciendo así al bravo estuario que ha hecho fracasar a tantos aficionados que entusiasmados se lanzaron al agua en la costa uruguaya con el firme propósito de arribar a la costa argentina. Cumplió así el propósito que lo trajo a la Capital Federal y que constituyó el acicate para cumplir un largo y paciente entrenamiento.

A Perón y Evita

Adolfo Agenor Gauna, que se halla en Punta Lara reponiéndose del esfuerzo realizado, dejó constancia en sus primeras manifestaciones que se hallaba sumamente satisfecho con haber tenido éxito en su tentativa, ya que de esa manera podía dedicar el triunfo al presidente de la República, general Perón y a su esposa, la señora Eva Perón. Expresó también que la prueba no había sido fácil y que sobre todo en las últimas horas había tenido que superar los inconvenientes de la corriente que le permitían avanzar muy lentamente.

Se largó el domingo

El raidista partió la semana anterior rumbo a Colonia (República Oriental del Uruguay) en el balizador 334 B del Ministerio de Obras Públicas de la Nación que fué especialmente cedido para este raid siendo acompañado —entre otros nadadores— por Albertondo y Tejero y confiándole la misión de director de la prueba al capitán inspector Crispín Maidana.

El Club Alvear de Corrientes y Club Sirio Libanés de esta capital auspiciaron también la tentativa cuyo éxito comentamos.

Considerando favorables las condiciones climáticas y del río, Gauna se lanzó al agua desde el murallón del puerto viejo de Colonia el domingo a las 15.51 hs., logrando superar el Farallón en buena forma y marchando a un tren de 20 brazadas por minutos.

Llegó anoche

Anoche, a las 20 y 45 horas, el entusiasta nadador correntino logró hacer pie frente a Punta Lara, finalizando así con éxito la empresa propuesta. El tiempo empleado en cruzar el estuario fué de 28 horas, 54 minutos, habiendo empleado en todo el recorrido el estilo over.

Tres Victorias Logró Japón en una Sola Noche

BOMBAY, 12 (UP). — Japón realizó la proeza sin precedentes en la historia del tenis de mesa al conquistar en una sola noche tres campeonatos mundiales. H. Satoh ganó el campeonato mundial de individuales de caballeros al vencer al húngaro Joyef Koczian; H. Fujii y Hayashi, conquistaron el campeonato mundial de dobles de caballeros, al imponerse a los británicos Johnny Leach y Richard Bergmann en tanto que T. Nishimura y S. Narahara obtuvieron el campeonato mundial de dobles de damas al derrotar a las británicas gemelas Diane y Rosalin Rowe.

El campeonato mundial de dobles mixtos, lo ganaron F. Sido —húngaro— y Angélica Roseanu —rumana—, al vencer a los británicos Flangton y D. Rowe.

RUTA HISTORICA. — El suboficial del Ejército Argentino, José Pedro Timo, inicia hoy, desde Santiago de Chile, un raid a caballo por la ruta histórica que en 1817 fuera recorrida para traer el parte de la victoria de la batalla de Chacabuco.

El Suboficial Timo Iniciará Hoy Otro Raid

SANTIAGO DE CHILE, 12 (AL). — El suboficial del ejército argentino, José Pedro Timo, inicia hoy la reedición de la hazaña del comandante Manuel Escalada, quien en 1817, luego de librada la batalla de Chacabuco, llevó a Buenos Aires, el parte de la victoria, por orden del general José de San Martín.

Después de la ceremonia, que las autoridades chilenas realicen en el campo de Chacabuco, de la que intervendrán representantes de la embajada argentina, y jefes militares de la guarnición de Mendoza, el suboficial Timo comenzará el viaje a caballo. Al igual que lo hizo el comandante Escalada, el suboficial Timo, piensa llegar a Buenos Aires, en 14 días. Las montas hasta el Cristo Redentor, en la Cordillera, serán facilitadas por el ejército chileno, quien ha prestado la más completa colaboración a la empresa.

Ayer Timo, fué recibido por las autoridades de la Segunda División del Ejército, quienes le desearon pleno éxito en el viaje.

En Fallo Disputido le Ganó Humez a Hayes

PARIS, 12 (UP). — El recién campeón welter europeo Charles Humez derrotó anoche por decisión al norteamericano Norman Hayes en reñido combate a diez asaltos realizado ante 15.000 espectadores en el Palais des Sports.

El público protestó ruidosamente al anunciarse el fallo aunque el francés era favorito. Hayes, púgil negro, logró el único knock down de la pelea en el segundo asalto con un fuerte gancho de izquierda al rostro que tumbó a Humez por la cuenta de cinco.

Van a Rosario Dos del Ciclón por U. Fainá

A lo mejor se define ahora, en Rosario, la pugna que pareció quedar entablada entre Boca Juniors y San Lorenzo por la adquisición de un centro medio. Se recordará que los boquenses solicitaron a Bánfield el pase de Mouriño y se encontraron que el club de Avenida La Plata tenía prioridad sobre él. En seguida Boca enfiló sus pasos para Fainá, de Newell's Old Boys, y también se encontró con las mismas cuarenta: San Lorenzo tenía prioridad.

Ahora, es posible que termine el match: por lo de Mouriño ya se tiene entendido que el Ciclón desistió, de manera que bien podría ocurrir que volviera Boca sobre sus pasos. Y, en lo de Fainá, no es difícil que entre hoy y mañana se resuelva el asunto, definitivamente, pues emisarios del club de Boedo han viajado a Rosario para formalizar la negociación. Y según se informa, el ambiente allá, es propicio.

Y como San Lorenzo parece haber tenido desde hace años mucha suerte en Rosario, que habría sido su fuente proveedora de cracks, su amistad con los de la Chicago Argentina anticipa, casi siempre, el éxito de sus gestiones.

Viene el Francés Manzon a Correr en el Autódromo

MARSELLA, 12 (AFP). — El campeón francés de automovilismo, Robert Manzon, partirá el viernes por vía aérea con destino a Buenos Aires invitado por el gobierno argentino.

En dos pruebas

Manzon participará en dos pruebas en la Argentina y dos en el Uruguay, conduciendo un coche Simca Gordini de 1500 cc., con compresor. En una de las pruebas que disputará en Buenos Aires, quedará inaugurado el Autódromo Presidente Perón.

Llegan los coches

N. de R. — Ayer en el vapor Corrientes, regresaron de Brasil los mecánicos y los coches del equipo del Automóvil Club Argentino. Bernardo Pérez y sus ayudantes, juntamente con las dos Ferrari 2000 y el Alfa Romeo 3800, ya están en el taller para ser alistadas para la próxima temporada internacional.

También llegaron esta mañana en el Giulio Cesare, los coches de los volantes franceses Manzon y Simon. Se trata de dos Simca-Gordini de 1500 cc. de cilindrada con compresor. Las máquinas han llegado juntamente con Aldo Gordini y dos mecánicos, que atenderán el puesto de abastecimiento del equipo francés.

Por último se supo que podrían producirse novedades acerca de la participación de otros equipos en la próxima temporada internacional del Autódromo 17 de Octubre, y que posiblemente antes del jueves se tengan noticias al respecto.